СОЦИАЛЬНО-ЭКОНОМИЧЕСКОЕ ПОЛОЖЕНИЕ АЛТАЙСКОГО КРАЯ

Январь-декабрь 2025 года

СТАТИСТИЧЕСКИЙ ДОКЛАД

БАРНАУЛ

Редакционная коллегия:

О.В. Ситникова – председатель

С.Ю. Баева

О.А. Белова

О.И. Маркелов

Л.Я. Полуэктова

Социально-экономическое положение Алтайского края. Январь-декабрь 2025 года. Стат. доклад/ Управление Федеральной службы государственной статистики по Алтайскому краю и Республике Алтай. – Б., 2026. – 128 с.

Представлены статистические данные о социально-экономическом положении Алтайского края в январе-декабре 2025 года в сравнении с соответствующим периодом предыдущего года.

Перепечатке и тиражированию не подлежит. При использовании данных ссылка на публикацию обязательна.



Управление Федеральной службы государственной статистики по Алтайскому краю и Республике Алтай, 2026

эл. адрес: 22@rosstat.gov.ru

сайт: <https://22.rosstat.gov.ru>

ВВЕДЕНИЕ

Статистический доклад «**Социально-экономическое положение Алтайского края. Январь-декабрь 2025 года**» содержит комплексную информацию о социально-экономическом положении Алтайского края в январе-декабре 2025 года. По основным социально-экономическим показателям приведена динамика отчетного и предыдущего годов.

В докладе представлены оперативные показатели промышленного производства, строительства, сельского хозяйства, транспорта, рынка товаров и услуг, цен, государственных финансов и финансов организаций, уровня жизни населения, занятости и безработицы.

В целях обеспечения конфиденциальности первичных статистических данных, полученных от организаций (п. 5 ст. 4, ч. 1 ст. 9 Федерального закона от 29.11.2007 № 282-ФЗ «Об официальном статистическом учете и системе государственной статистики в Российской Федерации»), данные о производстве отдельных видов продукции, косвенно раскрывающие единственных производителей продукции, не публикуются.

Ряд показателей рассчитан экспертным путем. Относительные показатели приведены в сопоставимой оценке, если на этот счет не сделано особых оговорок, и в методологии отчетного года. Отдельные показатели месячной динамики могут корректироваться в последующих публикациях доклада.

Сокращения:

г	грамм	м ³	кубический метр
га	гектар	млн	миллион
Гкал	гигакалория	млрд	миллиард
дкл	декалитр	пасс.-км	пассажиро-километр
ед.	единица	пог. м	погонный метр
кВт	киловатт	р.	раз
кВА	киловольт-ампер	т	тонна
кВт·ч	киловатт-час	т-км	тонно-километр
кг	килограмм	тыс.	тысяча
км	километр	усл. ед.	условная единица
км ²	квадратный километр	шт.	штука
км ³	кубический километр	экз.	экземпляр
л	литр	п.п.	процентный пункт
м	метр	м ²	квадратный метр

Условные обозначения:

- явление отсутствует
- ... данных не имеется
- 0,0 небольшая величина

В отдельных случаях незначительные расхождения между итогом и суммой слагаемых объясняются округлением данных

СОДЕРЖАНИЕ

	Стр.
ВВЕДЕНИЕ.....	3
I. ОСНОВНЫЕ ЭКОНОМИЧЕСКИЕ И СОЦИАЛЬНЫЕ ПОКАЗАТЕЛИ	9
II. ЭКОНОМИЧЕСКАЯ СИТУАЦИЯ	11
1. ПРОИЗВОДСТВО ТОВАРОВ И УСЛУГ.....	11
1.1. Индекс выпуска товаров и услуг по базовым видам экономической деятельности.....	11
1.2. Оборот организаций	11
1.3. Промышленное производство	13
1.3.1. Добыча полезных ископаемых	15
1.3.2. Обрабатывающие производства	16
1.3.3. Обеспечение электрической энергией, газом, паром; кондициониро- вание воздуха.....	18
1.3.4. Водоснабжение; водоотведение, организация сбора и утилизация отходов, деятельность по ликвидации загрязнений	20
1.3.5. Производство промышленной продукции	21
1.4. Сельское хозяйство и лесное хозяйство	27
1.4.1. Сельское хозяйство	27
1.4.2. Лесозаготовки.....	32
1.5. Строительство	33
1.6. Транспорт	38
2. РЫНКИ ТОВАРОВ И УСЛУГ	42
2.1. Розничная торговля	42
2.2. Рестораны, кафе и бары.....	47
2.3. Рынок платных услуг населению	48
2.4. Оптовая торговля	52
3. ИНСТИТУЦИОНАЛЬНЫЕ ПРЕОБРАЗОВАНИЯ	54
3.1. Характеристика хозяйствующих субъектов.....	54
3.2. Демография организаций	59
4. ЦЕНЫ.....	63
4.1. Индексы цен и тарифов	63
4.2. Потребительские цены	64
4.3. Цены на рынке жилья	70
4.4. Цены производителей.....	71

	Стр.
5. ФИНАНСЫ	80
5.1. Государственные финансы	80
5.1.1. Исполнение бюджета	80
5.1.2. Налоговая статистика	80
5.2. Финансовая деятельность организаций	81
5.2.1. Финансовые результаты деятельности организаций	81
5.2.2. Состояние платежей и расчетов в организациях	86
III. СОЦИАЛЬНАЯ СФЕРА	98
1. УРОВЕНЬ ЖИЗНИ НАСЕЛЕНИЯ	98
1.1. Начисленная заработная плата	98
1.2. Просроченная задолженность по заработной плате	104
2. ЗАНЯТОСТЬ И БЕЗРАБОТИЦА	106
МЕТОДОЛОГИЧЕСКИЕ ПОЯСНЕНИЯ	113

**СОЦИАЛЬНО-ЭКОНОМИЧЕСКОЕ
ПОЛОЖЕНИЕ АЛТАЙСКОГО КРАЯ**

I

ОСНОВНЫЕ ЭКОНОМИЧЕСКИЕ И СОЦИАЛЬНЫЕ ПОКАЗАТЕЛИ

	Декабрь 2025	Декабрь 2025 в % к декабрю 2024	Январь- декабрь 2025	Январь- декабрь 2025 в % к январю- декабрю 2024	Справочно: январь- декабрь 2024 в % к январю- декабрю 2023
Индекс промышленного производства ^{1) 2)}		107,5		97,8	107,8
Индекс производства по виду деятельности «Добыча полезных ископаемых»		101,0		97,7	137,5
Индекс производства по виду деятельности «Обрабатывающие производства»		108,2		98,3	108,2
Индекс производства по виду деятельности «Обеспечение электрической энергией, газом и паром; кондиционирование воздуха»		103,4		97,2	102,1
Индекс производства по виду деятельности «Водоснабжение; водоотведение, организация сбора и утилизации отходов, деятельность по ликвидации загрязнений»		100,9		84,0	96,3
Продукция сельского хозяйства, млн рублей	8762,6	97,0	318367,2	113,7	115,4
Объем работ по виду деятельности «Строительство», млн рублей	15284,6	138,7	140736,3	117,1	101,4
Ввод в действие жилых домов, тыс. м ²	77,6	108,2	882,3	100,8	92,6
Пассажирооборот автомобильного транспорта, млн пасс.-км	151,2	106,2	1786,2	107,1	111,6
Оборот розничной торговли, млн рублей	69443,8	101,8	658151,2	103,2	107,5
Объем платных услуг населению, млн рублей	16653,8	102,1	186095,1	101,5	102,5

1) По видам экономической деятельности «Добыча полезных ископаемых», «Обрабатывающие производства», «Обеспечение электрической энергией, газом и паром; кондиционирование воздуха», «Водоснабжение; водоотведение, организация сбора и утилизации отходов, деятельность по ликвидации загрязнений».

2) Данные за 2023-2024 годы уточнены в соответствии с регламентом разработки и публикации данных по производству и отгрузке продукции и динамике промышленного производства (приказ Росстата от 18.08.2020 № 470).

СОЦИАЛЬНО-ЭКОНОМИЧЕСКОЕ ПОЛОЖЕНИЕ АЛТАЙСКОГО КРАЯ

	<i>Декабрь 2025 в % к</i>		<i>Январь-декабрь 2025 в % к январю-декабрю 2024</i>	<i>Справочно: декабрь 2024 в % к декабрю 2023</i>
	<i>ноябрю 2025</i>	<i>декабрю 2024</i>		
Индекс потребительских цен	100,0	106,1	109,5	109,8
Индекс цен производителей промышленных товаров	100,4	99,0	105,6	108,9

	<i>Ноябрь 2025</i>	<i>Ноябрь 2025 в % к ноябрю 2024</i>	<i>Январь-ноябрь 2025</i>	<i>Январь-ноябрь 2025 в % к январю-ноябрю 2024</i>	<i>Справочно: январь-ноябрь 2024 в % к январю-ноябрю 2023</i>
Индекс выпуска товаров и услуг по базовым видам экономической деятельности		107,5		103,2	107,0
Среднемесячная номинальная начисленная заработная плата работников, рублей	64010	114,9	62195	118,0	118,7
Реальная начисленная заработная плата работников		106,8		107,4	108,9

1. ПРОИЗВОДСТВО ТОВАРОВ И УСЛУГ

1.1. ИНДЕКС ВЫПУСКА ТОВАРОВ И УСЛУГ ПО БАЗОВЫМ ВИДАМ ЭКОНОМИЧЕСКОЙ ДЕЯТЕЛЬНОСТИ

Индекс выпуска товаров и услуг по базовым видам экономической деятельности в январе-ноябре 2025 года составил 103,2% по сравнению с январем-ноябрем 2024 года.

1.2. ОБОРОТ ОРГАНИЗАЦИЙ

Оборот организаций отражает их коммерческую деятельность. Включает стоимость отгруженных товаров собственного производства, выполненных собственными силами работ и услуг, а также выручку от продажи приобретенных на стороне товаров (без налога на добавленную стоимость, акцизов и других аналогичных обязательных платежей).

ОБОРОТ ОРГАНИЗАЦИЙ ПО ВИДАМ ЭКОНОМИЧЕСКОЙ ДЕЯТЕЛЬНОСТИ

в действующих ценах

	Январь-декабрь 2025	
	млн рублей	в % к январю- декабрю 2024
Всего	2542560,1	109,8
в том числе организации с основным видом деятельности:		
сельское, лесное хозяйство, охота, рыболовство и рыбоводство	156502,9	117,9
добыча полезных ископаемых	31190,6	138,4
обрабатывающие производства	767765,3	103,9
из них:		
производство пищевых продуктов	307386,1	120,7
производство напитков	21656,9	114,2
производство текстильных изделий	10415,4	92,1
производство одежды	12656,1	в 2,0 р.
производство кожи и изделий из кожи	... ¹⁾	... ¹⁾
обработка древесины и производство изделий из дерева и пробки, кроме мебели; производство изделий из соломки и материалов для плетения	16499,1	103,8
производство бумаги и бумажных изделий	7163,8	99,2
деятельность полиграфическая и копирование носителей информации	2154,8	115,8
производство кокса и нефтепродуктов	... ¹⁾	... ¹⁾
производство химических веществ и химических продуктов	31414,5	103,9

СОЦИАЛЬНО-ЭКОНОМИЧЕСКОЕ ПОЛОЖЕНИЕ АЛТАЙСКОГО КРАЯ

	<i>Январь-декабрь 2025</i>	
	<i>млн рублей</i>	<i>в % к январю- декабрю 2024</i>
производство лекарственных средств и материалов, применяемых в медицинских целях и ветеринарии	5309,3	125,7
производство резиновых и пластмассовых изделий	44659,0	90,6
производство прочей неметаллической минеральной продукции	21669,2	101,2
производство металлургическое	9870,3	83,6
производство готовых металлических изделий, кроме машин и оборудования	71783,5	128,5
производство компьютеров, электронных и оптических изделий	6881,9	139,8
производство электрического оборудования	10416,3	88,3
производство машин и оборудования, не включенных в другие группировки	34738,5	105,7
производство автотранспортных средств, прицепов и полуприцепов	12331,9	97,3
производство прочих транспортных средств и оборудования	60607,3	74,4
производство мебели	3943,6	135,8
производство прочих готовых изделий	1164,3	121,8
ремонт и монтаж машин и оборудования	7421,5	103,0
обеспечение электрической энергией, газом и паром; кондиционирование воздуха	119882,0	115,1
водоснабжение; водоотведение, организация сбора и утилизации отходов, деятельность по ликвидации загрязнений	18386,9	92,5
строительство	95858,1	120,0
торговля оптовая и розничная; ремонт автотранспортных средств и мотоциклов	1017817,4	109,2
в том числе:		
торговля оптовая и розничная автотранспортными средствами и мотоциклами и их ремонт	68691,4	99,4
торговля оптовая, кроме оптовой торговли автотранспортными средствами и мотоциклами	595446,6	108,0
торговля розничная, кроме торговли автотранспортными средствами и мотоциклами	353679,4	113,4
транспортировка и хранение	114903,1	102,7
деятельность гостиниц и предприятий общественного питания	15790,5	111,0
деятельность в области информации и связи	41317,9	107,4
деятельность финансовая и страховая²⁾	-	-
деятельность по операциям с недвижимым имуществом	43320,1	в 2,0 р.
деятельность профессиональная, научная и техническая	39490,0	127,9
деятельность административная и сопутствующие дополнительные услуги	30710,3	116,2
государственное управление и обеспечение военной безопасности; социальное обеспечение	1450,6	109,4

	<i>Январь-декабрь 2025</i>	
	<i>млн рублей</i>	<i>в % к январю-декабрю 2024</i>
образование	8219,6	108,9
деятельность в области здравоохранения и социальных услуг	32212,9	122,8
деятельность в области культуры, спорта, организации досуга и развлечений	4283,5	113,7
предоставление прочих видов услуг	3458,6	103,1
<p><i>1) Данные не публикуются в целях обеспечения конфиденциальности первичных статистических данных, полученных от организаций, в соответствии с Федеральным законом от 29.11.2007 №282-ФЗ «Об официальном статистическом учете и системе государственной статистики в Российской Федерации» (п. 5 ст. 4, ч. 1 ст. 9).</i></p> <p><i>2) Кроме крупных и средних организаций.</i></p>		

1.3. ПРОМЫШЛЕННОЕ ПРОИЗВОДСТВО¹

Индекс промышленного производства по видам деятельности «Добыча полезных ископаемых», «Обрабатывающие производства», «Обеспечение электрической энергией, газом и паром; кондиционирование воздуха», «Водоснабжение; водоотведение, организация сбора и утилизации отходов, деятельность по ликвидации загрязнений» составил 97,8%.

ДИНАМИКА ИНДЕКСА ПРОМЫШЛЕННОГО ПРОИЗВОДСТВА

	<i>В % к соответствующему периоду предыдущего года</i>
2024	
Январь	106,9
Январь-февраль	110,4
Январь-март	109,6
Январь-апрель	109,8
Январь-май	109,7
Январь-июнь	108,7
Январь-июль	108,5
Январь-август	108,2
Январь-сентябрь	107,8
Январь-октябрь	108,0
Январь-ноябрь	108,0
Январь-декабрь	107,8
2025	
Январь	100,0
Январь-февраль	99,4
Январь-март	97,9

¹ Информация сформирована на основе данных респондентов о производстве товаров и объеме отгруженной продукции (товаров, работ, услуг) за 2024 год и уточнений предыдущих периодов 2024-2025 годов в соответствии с Регламентом разработки и публикации данных о производстве и отгрузке продукции и динамике промышленного производства, утвержденным приказом Росстата от 18 августа 2020 г. № 470.

	<i>В % к соответствующему периоду предыдущего года</i>
Январь-апрель	96,8
Январь-май	95,7
Январь-июнь	96,3
Январь-июль	96,8
Январь-август	97,0
Январь-сентябрь	97,2
Январь-октябрь	97,3
Январь-ноябрь	96,8
Январь-декабрь	97,8

ДИНАМИКА ИНДЕКСА ПРОМЫШЛЕННОГО ПРОИЗВОДСТВА¹⁾
(нарастающим итогом; в процентах к соответствующему периоду предыдущего года)

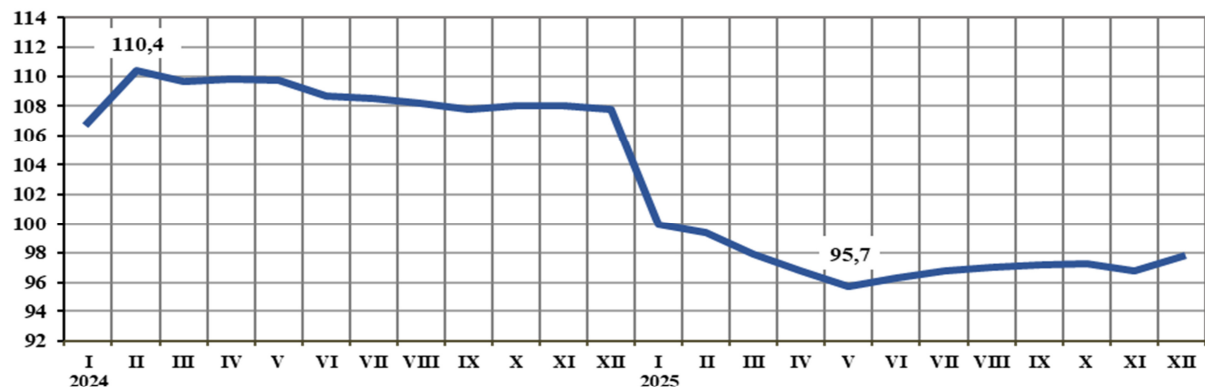

1) Приведены максимальное и минимальное значения показателя.

**ОБЪЕМ ОТГРУЖЕННЫХ ТОВАРОВ СОБСТВЕННОГО ПРОИЗВОДСТВА,
ВЫПОЛНЕННЫХ РАБОТ И УСЛУГ СОБСТВЕННЫМИ СИЛАМИ
ПО ВИДАМ ЭКОНОМИЧЕСКОЙ ДЕЯТЕЛЬНОСТИ**

в действующих ценах

	<i>Январь-декабрь 2025</i>	
	<i>млн рублей</i>	<i>в % к январю-декабрю 2024</i>
Добыча полезных ископаемых, обрабатывающие производства, обеспечение электрической энергией, газом и паром; кондиционирование воздуха, водоснабжение; водоотведение, организация сбора и утилизации отходов, деятельность по ликвидации загрязнений	849798,0	105,0
Добыча полезных ископаемых	20078,7	118,7
Обрабатывающие производства	744280,3	104,0
Обеспечение электрической энергией, газом и паром; кондиционирование воздуха	69069,3	115,9
Водоснабжение; водоотведение, организация сбора и утилизации отходов, деятельность по ликвидации загрязнений	16369,8	92,4

1.3.1. ДОБЫЧА ПОЛЕЗНЫХ ИСКОПАЕМЫХ

Индекс производства по виду деятельности «Добыча полезных ископаемых» составил 97,7%.

**ДИНАМИКА ИНДЕКСА ПРОИЗВОДСТВА ПО ВИДУ ДЕЯТЕЛЬНОСТИ
«ДОБЫЧА ПОЛЕЗНЫХ ИСКОПАЕМЫХ»**

	<i>В % к соответствующему периоду предыдущего года</i>
2024	
Январь	104,0
Январь-февраль	97,5
Январь-март	105,9
Январь-апрель	109,8
Январь-май	118,6
Январь-июнь	122,9
Январь-июль	124,6
Январь-август	127,9
Январь-сентябрь	129,5
Январь-октябрь	134,3
Январь-ноябрь	137,3
Январь-декабрь	137,5
2025	
Январь	155,8
Январь-февраль	160,8
Январь-март	141,0
Январь-апрель	130,7
Январь-май	121,2
Январь-июнь	117,4
Январь-июль	113,6
Январь-август	109,9
Январь-сентябрь	106,1
Январь-октябрь	100,3
Январь-ноябрь	97,4
Январь-декабрь	97,7

**ОБЪЕМ ОТГРУЖЕННЫХ ТОВАРОВ СОБСТВЕННОГО ПРОИЗВОДСТВА,
ВЫПОЛНЕННЫХ РАБОТ И УСЛУГ СОБСТВЕННЫМИ СИЛАМИ
ПО ДОБЫЧЕ ПОЛЕЗНЫХ ИСКОПАЕМЫХ**

в действующих ценах

	<i>Январь-декабрь 2025</i>	
	<i>млн рублей</i>	<i>в % к январю-декабрю 2024</i>
Добыча полезных ископаемых	20078,7	118,7

1.3.2. ОБРАБАТЫВАЮЩИЕ ПРОИЗВОДСТВА

Индекс производства по виду деятельности «Обрабатывающие производства» составил 98,3%.

ДИНАМИКА ИНДЕКСА ПРОИЗВОДСТВА ПО ВИДУ ДЕЯТЕЛЬНОСТИ «ОБРАБАТЫВАЮЩИЕ ПРОИЗВОДСТВА»

	<i>В % к соответствующему периоду предыдущего года</i>
2024	
Январь	108,3
Январь-февраль	111,4
Январь-март	110,2
Январь-апрель	110,7
Январь-май	110,6
Январь-июнь	109,5
Январь-июль	109,2
Январь-август	108,8
Январь-сентябрь	108,3
Январь-октябрь	108,4
Январь-ноябрь	108,3
Январь-декабрь	108,2
2025	
Январь	99,8
Январь-февраль	99,8
Январь-март	98,3
Январь-апрель	97,1
Январь-май	96,0
Январь-июнь	96,7
Январь-июль	97,3
Январь-август	97,4
Январь-сентябрь	97,8
Январь-октябрь	97,8
Январь-ноябрь	97,4
Январь-декабрь	98,3

ИНДЕКСЫ ПРОИЗВОДСТВА ПО ОСНОВНЫМ ВИДАМ ОБРАБАТЫВАЮЩИХ ПРОИЗВОДСТВ

	<i>Январь-декабрь 2025 в % к январю-декабрю 2024</i>
Производство пищевых продуктов	98,3
Производство напитков	98,3
Производство текстильных изделий	97,3

ПРОИЗВОДСТВО ТОВАРОВ И УСЛУГ

	<i>Январь-декабрь 2025 в % к январю-декабрю 2024</i>
Производство одежды	113,5
Производство кожи и изделий из кожи	59,9
Обработка древесины и производство изделий из дерева и пробки, кроме мебели; производство изделий из соломки и материалов для плетения	102,1
Производство бумаги и бумажных изделий	99,4
Деятельность полиграфическая и копирование носителей информации	93,5
Производство кокса и нефтепродуктов	96,1
Производство химических веществ и химических продуктов	105,7
Производство лекарственных средств и материалов, применяемых в медицинских целях и ветеринарии	96,7
Производство резиновых и пластмассовых изделий	90,9
Производство прочей неметаллической минеральной продукции	96,0
Производство металлургическое	91,6
Производство готовых металлических изделий, кроме машин и оборудования	120,9
Производство компьютеров, электронных и оптических изделий	112,8
Производство электрического оборудования	92,5
Производство машин и оборудования, не включенных в другие группировки	91,0
Производство автотранспортных средств, прицепов и полуприцепов	98,6
Производство прочих транспортных средств и оборудования	69,0
Производство мебели	76,6
Производство прочих готовых изделий	116,1
Ремонт и монтаж машин и оборудования	122,0

**ОБЪЕМ ОТГРУЖЕННЫХ ТОВАРОВ СОБСТВЕННОГО ПРОИЗВОДСТВА,
ВЫПОЛНЕННЫХ РАБОТ И УСЛУГ СОБСТВЕННЫМИ СИЛАМИ
ОБРАБАТЫВАЮЩИХ ПРОИЗВОДСТВ**

в действующих ценах

	<i>Январь-декабрь 2025</i>	
	<i>млн рублей</i>	<i>в % к январю-декабрю 2024</i>
Обрабатывающие производства	744280,3	104,0
из них:		
производство пищевых продуктов	293126,6	121,5

СОЦИАЛЬНО-ЭКОНОМИЧЕСКОЕ ПОЛОЖЕНИЕ АЛТАЙСКОГО КРАЯ

	Январь-декабрь 2025	
	млн рублей	в % к январю-декабрю 2024
производство напитков	21166,9	113,0
производство текстильных изделий	7273,5	94,4
производство одежды	11353,4	в 1,8 р.
производство кожи и изделий из кожи	... ¹⁾	... ¹⁾
обработка древесины и производство изделий из дерева и пробки, кроме мебели; производство изделий из соломки и материалов для плетения	14498,2	94,2
производство бумаги и бумажных изделий	6388,5	92,6
деятельность полиграфическая и копирование носителей информации	1991,0	118,4
производство кокса и нефтепродуктов	... ¹⁾	... ¹⁾
производство химических веществ и химических продуктов	32770,8	101,0
производство лекарственных средств и материалов, применяемых в медицинских целях и ветеринарии	10979,0	123,9
производство резиновых и пластмассовых изделий	39376,2	85,8
производство прочей неметаллической минеральной продукции	18213,9	104,0
производство металлургическое	18821,9	124,7
производство готовых металлических изделий, кроме машин и оборудования	68576,0	126,1
производство компьютеров, электронных и оптических изделий	6070,0	118,3
производство электрического оборудования	9651,3	83,8
производство машин и оборудования, не включенных в другие группировки	31377,9	108,8
производство автотранспортных средств, прицепов и полуприцепов	12535,1	100,8
производство прочих транспортных средств и оборудования	63297,9	76,6
производство мебели	3267,7	124,6
производство прочих готовых изделий	1546,5	124,2
ремонт и монтаж машин и оборудования	8729,5	119,1

1) Данные не публикуются в целях обеспечения конфиденциальности первичных статистических данных, полученных от организаций, в соответствии с Федеральным законом от 29.11.2007 № 282-ФЗ «Об официальном статистическом учете и системе государственной статистики в Российской Федерации» (п. 5 ст. 4, ч. 1 ст. 9).

1.3.3. ОБЕСПЕЧЕНИЕ ЭЛЕКТРИЧЕСКОЙ ЭНЕРГИЕЙ, ГАЗОМ И ПАРОМ; КОНДИЦИОНИРОВАНИЕ ВОЗДУХА

Индекс производства по виду деятельности «Обеспечение электрической энергией, газом и паром; кондиционирование воздуха» составил 97,2%.

**ДИНАМИКА ИНДЕКСА ПРОИЗВОДСТВА ПО ВИДУ ДЕЯТЕЛЬНОСТИ
«ОБЕСПЕЧЕНИЕ ЭЛЕКТРИЧЕСКОЙ ЭНЕРГИЕЙ, ГАЗОМ И ПАРОМ;
КОНДИЦИОНИРОВАНИЕ ВОЗДУХА»**

	<i>В % к соответствующему периоду предыдущего года</i>
2024	
Январь	95,7
Январь-февраль	100,0
Январь-март	99,3
Январь-апрель	97,4
Январь-май	96,6
Январь-июнь	97,2
Январь-июль	98,0
Январь-август	99,1
Январь-сентябрь	101,1
Январь-октябрь	102,6
Январь-ноябрь	102,7
Январь-декабрь	102,1
2025	
Январь	99,6
Январь-февраль	97,2
Январь-март	98,1
Январь-апрель	97,8
Январь-май	96,2
Январь-июнь	96,7
Январь-июль	96,3
Январь-август	96,6
Январь-сентябрь	94,9
Январь-октябрь	96,0
Январь-ноябрь	96,4
Январь-декабрь	97,2

**ОБЪЕМ ОТГРУЖЕННЫХ ТОВАРОВ СОБСТВЕННОГО ПРОИЗВОДСТВА,
ВЫПОЛНЕННЫХ РАБОТ И УСЛУГ СОБСТВЕННЫМИ СИЛАМИ ПО ВИДУ
ДЕЯТЕЛЬНОСТИ «ОБЕСПЕЧЕНИЕ ЭЛЕКТРИЧЕСКОЙ ЭНЕРГИЕЙ,
ГАЗОМ И ПАРОМ; КОНДИЦИОНИРОВАНИЕ ВОЗДУХА»**

в действующих ценах

	<i>Январь-декабрь 2025</i>	
	<i>млн рублей</i>	<i>в % к январю-декабрю 2024</i>
Обеспечение электрической энергией, газом и паром; кондиционирование воздуха	69069,3	115,9

	<i>Январь-декабрь 2025</i>	
	<i>млн рублей</i>	<i>в % к январю-декабрю 2024</i>
в том числе:		
производство, передача и распределение электроэнергии	43857,7	117,0
производство и распределение газообразного топлива	1748,6	116,1
производство, передача и распределение пара и горячей воды; кондиционирование воздуха	23463,0	113,8

1.3.4. ВОДОСНАБЖЕНИЕ; ВОДООТВЕДЕНИЕ, ОРГАНИЗАЦИЯ СБОРА И УТИЛИЗАЦИИ ОТХОДОВ, ДЕЯТЕЛЬНОСТЬ ПО ЛИКВИДАЦИИ ЗАГРЯЗНЕНИЙ

Индекс производства по виду деятельности «Водоснабжение; водоотведение, организация сбора и утилизации отходов, деятельность по ликвидации загрязнений» составил 84,0%.

ДИНАМИКА ИНДЕКСА ПРОИЗВОДСТВА ПО ВИДУ ДЕЯТЕЛЬНОСТИ «ВОДОСНАБЖЕНИЕ; ВОДООТВЕДЕНИЕ, ОРГАНИЗАЦИЯ СБОРА И УТИЛИЗАЦИИ ОТХОДОВ, ДЕЯТЕЛЬНОСТЬ ПО ЛИКВИДАЦИИ ЗАГРЯЗНЕНИЙ»

	<i>В % к соответствующему периоду предыдущего года</i>
2024	
Январь	108,2
Январь-февраль	121,1
Январь-март	121,5
Январь-апрель	116,6
Январь-май	111,6
Январь-июнь	107,4
Январь-июль	103,5
Январь-август	100,3
Январь-сентябрь	98,2
Январь-октябрь	97,0
Январь-ноябрь	96,5
Январь-декабрь	96,3
2025	
Январь	85,1
Январь-февраль	74,0
Январь-март	70,6
Январь-апрель	72,5
Январь-май	74,5
Январь-июнь	76,5
Январь-июль	78,7

ПРОИЗВОДСТВО ТОВАРОВ И УСЛУГ

	<i>В % к соответствующему периоду предыдущего года</i>
Январь-август	79,3
Январь-сентябрь	80,1
Январь-октябрь	81,4
Январь-ноябрь	82,5
Январь-декабрь	84,0

**ОБЪЕМ ОТГРУЖЕННЫХ ТОВАРОВ СОБСТВЕННОГО ПРОИЗВОДСТВА,
ВЫПОЛНЕННЫХ РАБОТ И УСЛУГ СОБСТВЕННЫМИ СИЛАМИ
ПО ВИДУ ДЕЯТЕЛЬНОСТИ «ВОДОСНАБЖЕНИЕ; ВОДООТВЕДЕНИЕ,
ОРГАНИЗАЦИЯ СБОРА И УТИЛИЗАЦИИ ОТХОДОВ, ДЕЯТЕЛЬНОСТЬ
ПО ЛИКВИДАЦИИ ЗАГРЯЗНЕНИЙ»**

в действующих ценах

	<i>Январь-декабрь 2025</i>	
	<i>млн рублей</i>	<i>в % к январю-декабрю 2024</i>
Водоснабжение; водоотведение, организация сбора и утилизации отходов, деятельность по ликвидации загрязнений	16369,8	92,4

**1.3.5. ПРОИЗВОДСТВО ОСНОВНЫХ ВИДОВ
ПРОМЫШЛЕННОЙ ПРОДУКЦИИ**

	<i>Январь-декабрь 2025</i>	<i>Январь-декабрь 2025 в % к январю-декабрю 2024</i>
Пески природные, тыс. м ³	1402	97,2
Гранулы, крошка и порошок; галька, гравий, тыс. м ³	5715	89,3
Мясо и субпродукты, т	137979	110,8
Мясо и субпродукты пищевые домашней птицы, т	87790	127,7
Изделия колбасные, включая изделия колбасные для детского питания, т	9071	80,5
Полуфабрикаты мясные, мясосодержащие, охлажденные, замороженные, т	77820	110,6
Консервы мясные (мясосодержащие), включая консервы для детского питания, тыс. усл. банок	39624	133,6
Рыба переработанная и консервированная, ракообразные и моллюски, т	10633	93,3
Плодоовощные консервы, тыс. усл. банок	53307	109,7
Масла растительные и их фракции нерафинированные, т	529223	105,9
Масла растительные и их фракции рафинированные, но не подвергнутые химической модификации, т	147547	113,7

СОЦИАЛЬНО-ЭКОНОМИЧЕСКОЕ ПОЛОЖЕНИЕ АЛТАЙСКОГО КРАЯ

	<i>Январь-декабрь 2025</i>	<i>Январь-декабрь 2025 в % к январю-декабрю 2024</i>
Молоко жидкое обработанное, включая молоко для детского питания, т	92344	82,6
Молоко и сливки сухие, сублимированные, т	4159	в 1,5 р.
Масло сливочное и пасты масляные, т	17156	103,4
Сыры; молочносодержащие продукты с заменителем молочного жира, произведенные по технологии сыра; творог, т	89058	89,7
Сыры, т	57970	89,7
Сыворотка, т	80975	87,8
Мороженое, т	... ¹⁾	... ¹⁾
Мука из зерновых культур, овощных и других растительных культур; смеси из них, т	780534	92,3
Крупа, т	502204	85,0
Продукты зерновые для завтрака и прочие продукты из зерновых культур, т	74454	112,8
Хлеб и хлебобулочные изделия, включая полуфабрикаты, т	92818	104,4
Изделия макаронные, кускус и аналогичные мучные изделия, т	95267	92,4
Кондитерские изделия, т	24896	91,8
Сахар белый свекловичный или тростниковый и химически чистая сахароза в твердом состоянии без вкусоароматических или красящих добавок, т	... ¹⁾	... ¹⁾
Майонезы, т	12401	94,5
Добавки пищевые комплексные, т	1202	96,3
Добавки биологически активные к пище, т	3411	82,0
Комбикорма, т	506490	102,1
Воды минеральные природные упакованные, воды питьевые упакованные, не содержащие сахара, подсластителей, ароматизаторов и других пищевых веществ, тыс. полулитров	468233	96,1
Напитки безалкогольные прочие, тыс. дкл	23054	115,8
Волокна льна, подготовленные для прядения, т	1175	113,3
Пряжа хлопчатобумажная (кроме швейных ниток), т	... ¹⁾	... ¹⁾
Ткани хлопчатобумажные, тыс. м ²	... ¹⁾	... ¹⁾
Ткани готовые с массовой долей синтетических комплексных нитей, включая ткани из мононитей, ленточных и аналогичных нитей, не менее 85 %, тыс. м ²	... ¹⁾	... ¹⁾
Белье постельное, тыс. шт.	332	89,7
Одеяла стеганные, тыс. шт.	247	75,7
Спецодежда прочая, тыс. шт.	13572	69,2
Изделия трикотажные или вязанные, тыс. шт.	722	110,7

ПРОИЗВОДСТВО ТОВАРОВ И УСЛУГ

	<i>Январь-декабрь 2025</i>	<i>Январь-декабрь 2025 в % к январю-декабрю 2024</i>
Костюмы и комплекты из текстильных материалов, кроме трикотажных или вязаных, тыс. шт.	740	134,7
Изделия чулочно-носочные трикотажные или вязаные, тыс. пар	903	62,1
Кожа из целых шкур крупного рогатого скота без волосяного покрова, тыс. дм ²	... ¹⁾	... ¹⁾
Чемоданы, сумки дамские и аналогичные изделия из натуральной кожи, сочетаний кожи, листов пластмассы, текстильных материалов, вулканизированных волокон или картона; наборы дорожные, используемые для личной гигиены, шитья или для чистки одежды или обуви, тыс. рублей	11368	127,5
Обувь, тыс. пар	71,5	90,9
Пиломатериалы хвойных пород, тыс. м ³	575	107,2
Пиломатериалы лиственных пород, тыс. м ³	10,0	96,6
Шпалы деревянные для железных дорог непропитанные, тыс. шт.	201	99,8
Фанера, м ³	11278	74,8
Плиты древесностружечные и аналогичные плиты из древесины или других одревесневших материалов, усл. м ³	... ¹⁾	... ¹⁾
Плиты древесноволокнистые из древесины или других одревесневших материалов, тыс. усл. м ²	... ¹⁾	... ¹⁾
Шпон для фанеры, м ³	... ¹⁾	... ¹⁾
Двери, их коробки и пороги деревянные, тыс. м ²	42,7	101,4
Гранулы топливные (пеллеты) из отходов деревопереработки, т	21981	110,9
Картон гофрированный в рулонах или листах, тыс. м ²	... ¹⁾	... ¹⁾
Ящики и коробки из гофрированной бумаги или гофрированного картона, тыс. м ²	158905	100,7
Ярлыки и этикетки из бумаги или картона (листов-оттисков), млн шт.	12,9	68,1
Кокс и полукокс из каменного угля, тыс. т	... ¹⁾	... ¹⁾
Олеум, кислота серная, тыс. т	... ¹⁾	... ¹⁾
Сульфиды, сульфиты и сульфаты, т	... ¹⁾	... ¹⁾
Удобрения минеральные или химические, тыс. т	... ¹⁾	... ¹⁾
Пластмассы в первичных формах, т	7575	101,1
Материалы лакокрасочные и аналогичные для нанесения покрытий, полиграфические краски и мастики, т	6298	103,7
Средства моющие, т	10148	64,0
Волокна химические, т	4648	112,5
Препараты лекарственные, тыс. рублей	9745329	117,9
Шины, покрышки и камеры резиновые новые, тыс. шт.	... ¹⁾	... ¹⁾

СОЦИАЛЬНО-ЭКОНОМИЧЕСКОЕ ПОЛОЖЕНИЕ АЛТАЙСКОГО КРАЯ

	Январь-декабрь 2025	Январь-декабрь 2025 в % к январю-декабрю 2024
Изделия из вулканизированной резины прочие, не включенные в другие группировки; твердая резина во всех формах и изделия из нее; напольные покрытия и коврики из вулканизированной пористой резины, т	9294	77,8
Трубы, трубки и шланги и их фитинги пластмассовые, т	3564	86,6
Плиты, листы, пленка и полосы (ленты) полимерные, неармированные или не комбинированные с другими материалами, т	6169	76,1
Мешки и сумки, включая конические, из полимеров этилена, тыс. шт.	1588761	70,2
Блоки дверные пластмассовые и пороги для них, м ²	20427	79,3
Блоки оконные пластмассовые, м ²	582160	74,6
Стеклопакеты, тыс. м ²	664	96,9
Портландцемент, цемент глиноземистый, цемент шлаковый и аналогичные гидравлические цементы, тыс. т	... ¹⁾	... ¹⁾
Известь негашеная, гашеная и гидравлическая, тыс. т	... ¹⁾	... ¹⁾
Плиты из цемента, бетона или искусственного камня, тыс. м ²	583	89,3
Кирпич строительный (включая камни) из цемента, бетона или искусственного камня, млн усл. кирпичей	72,2	79,5
Блоки и прочие изделия сборные строительные для зданий и сооружений из цемента, бетона или искусственного камня, тыс. м ³	278	90,0
Бетон, готовый для заливки (товарный бетон), тыс. м ³	606	100,3
Сталь нелегированная в слитках или в прочих первичных формах и полуфабрикаты из нелегированной стали, т	3941	99,6
Прокат листовой из нелегированных сталей, шириной не менее 600 мм, лакированный, с гальваническим или иным покрытием, т	3623	83,9
Профили незамкнутые холодной штамповки или гибки из нелегированных сталей, т	8835	85,8
Двери, окна и их рамы и пороги для дверей из металлов, т	2823	102,6
Котлы водогрейные центрального отопления для производства горячей воды или пара низкого давления, тыс. кВт	2660	90,2
Котлы паровые и котлы паропроизводящие прочие; котлы, работающие с высокотемпературными органическими теплоносителями (ВОТ), т пара/час	1474	60,9
Части паровых котлов, пароводогрейных котлов, котлов, работающих с высокотемпературными органическими теплоносителями (ВОТ), водогрейных котлов центрального отопления, тыс. рублей	12901310	148,4
Ткань металлическая, решетки, сетки и ограждения из проволоки из черных металлов или меди, т	2493	100,0

ПРОИЗВОДСТВО ТОВАРОВ И УСЛУГ

	<i>Январь-декабрь 2025</i>	<i>Январь-декабрь 2025 в % к январю-декабрю 2024</i>
Аппаратура коммуникационная, аппаратура радио- или телевизионная передающая; телевизионные камеры, тыс. рублей	... ¹⁾	... ¹⁾
Приборы навигационные, метеорологические, геофизические и аналогичные инструменты, тыс. рублей	... ¹⁾	... ¹⁾
Аппаратура радиолокационная, радионавигационная и радиоаппаратура дистанционного управления, тыс. рублей	... ¹⁾	... ¹⁾
Электродвигатели переменного тока многофазные мощностью не более 750 Вт, шт.	... ¹⁾	... ¹⁾
Электродвигатели переменного тока многофазные мощностью от 750 Вт до 75 кВт, шт.	... ¹⁾	... ¹⁾
Установки генераторные с двигателями внутреннего сгорания с воспламенением от сжатия, тыс. кВт	21,8	... ¹⁾
Трансформаторы электрические, тыс. кВА	... ¹⁾	... ¹⁾
Комплекты электрической аппаратуры коммутации или защиты, тыс. рублей	1030086	120,1
Кабели волоконно-оптические, км	... ¹⁾	... ¹⁾
Проводники электрические прочие на напряжение не более 1 кВ, км	... ¹⁾	... ¹⁾
Электромясорубки, шт.	... ¹⁾	... ¹⁾
Арматура (краны, клапаны и другая аналогичная арматура) для трубопроводов, сосудов, котлов, цистерн, баков и аналогичных емкостей, тыс. шт.	883	84,6
Тали и подъемники, не включенные в другие группировки, шт.	... ¹⁾	... ¹⁾
Краны мостовые электрические, шт.	... ¹⁾	... ¹⁾
Тракторы для сельского хозяйства прочие, шт.	... ¹⁾	... ¹⁾
Плуги общего назначения, шт.	813	... ¹⁾
Бороны зубовые, шт.	1377	102,1
Культиваторы, шт.	395	77,0
Сеялки, шт.	271	103,8
Станки металлорежущие, шт.	... ¹⁾	... ¹⁾
Станки деревообрабатывающие, шт.	2659	82,7
Двигатели внутреннего сгорания для автотранспортных средств, шт.	... ¹⁾	... ¹⁾
Комплектующие и принадлежности для автотранспортных средств прочие, тыс. рублей	4295251	78,6
Суда прогулочные и спортивные, шт.	... ¹⁾	... ¹⁾
Вагоны грузовые магистральные широкой колеи, шт.	... ¹⁾	... ¹⁾
Мебель для сидения, преимущественно с деревянным каркасом, шт.	19211	100,5

СОЦИАЛЬНО-ЭКОНОМИЧЕСКОЕ ПОЛОЖЕНИЕ АЛТАЙСКОГО КРАЯ

	Январь-декабрь 2025	Январь-декабрь 2025 в % к январю-декабрю 2024
Столы кухонные, для столовой и гостиной, шт.	9400	65,7
Шкафы кухонные, для спальни, столовой и гостиной, шт.	23914	114,1
Стеллажи, стойки, вешалки металлические, шт.	76441	56,1
Диваны, софы, кушетки с деревянным каркасом, трансформируемые в кровати, шт.	29557	105,2
Мебель деревянная для спальни, шт.	35032	93,6
Матрасы, кроме матрасных основ, шт.	22962	87,0
Изделия ювелирные и их части; ювелирные изделия из золота или ювелирные изделия из серебра и их части, тыс. рублей	17550	82,2
Изделия ювелирные из золота и их части, тыс. шт.	1,7	94,6
Товары спортивные, тыс. рублей	373552	в 3,2 р.
Изделия народных художественных промыслов, тыс. рублей	86938	135,7
Электроэнергия, млн кВт·ч	6699	97,3
Пар и горячая вода, тыс. Гкал	15768	95,3

1) Данные не публикуются в целях обеспечения конфиденциальности первичных статистических данных, полученных от организаций, в соответствии с Федеральным законом от 29.11.2007 № 282-ФЗ «Об официальном статистическом учете и системе государственной статистики в Российской Федерации» (п. 5 ст. 4, ч. 1 ст. 9).

1.4. СЕЛЬСКОЕ ХОЗЯЙСТВО И ЛЕСНОЕ ХОЗЯЙСТВО

1.4.1. СЕЛЬСКОЕ ХОЗЯЙСТВО

Производство сельскохозяйственной продукции. Объем продукции сельского хозяйства всех сельхозтоваропроизводителей (сельхозорганизации, хозяйства населения, крестьянские (фермерские) хозяйства и индивидуальные предприниматели) в январе-декабре 2025 года, по предварительным данным, составил 318,4 млрд рублей, или 113,7% (в сопоставимой оценке) к январю-декабрю 2024 года.

Индекс производства продукции сельского хозяйства в сельскохозяйственных организациях составил 118,3%, хозяйствах населения – 91,8%, крестьянских (фермерских) хозяйствах и у индивидуальных предпринимателей – 120,1%.

ДИНАМИКА ПРОИЗВОДСТВА ПРОДУКЦИИ СЕЛЬСКОГО ХОЗЯЙСТВА

	<i>Млн рублей</i>	<i>В % к соответствующему периоду предыдущего года</i>
2024		
Январь	5869,7	100,7
Январь-февраль	11538,2	102,3
Январь-март	18165,8	99,7
Январь-апрель	24266,6	99,9
Январь-май	31192,8	99,7
Январь-июнь	38754,4	98,4
Январь-июль	48308,5	98,4
Январь-август	93280,6	113,5
Январь-сентябрь	173178,7	112,5
Январь-октябрь	236224,8	115,0
Январь-ноябрь	259488,4	116,4
Январь-декабрь	268010,4	115,4
2025		
Январь	6134,7	97,9
Январь-февраль	12274,0	98,4
Январь-март	19439,8	98,0
Январь-апрель	26053,9	98,1
Январь-май	33547,0	97,8
Январь-июнь	42061,8	98,3
Январь-июль	54767,3	102,9
Январь-август	100720,0	100,1
Январь-сентябрь ¹⁾	199270,8	108,7
Январь-октябрь ¹⁾	281456,4	113,0
Январь-ноябрь ¹⁾	309604,6	114,2
Январь-декабрь	318367,2	113,7

1) Данные пересчитаны в связи с получением годовых предварительных данных по производству сельскохозяйственной продукции.

ИНДЕКС ПРОИЗВОДСТВА ПРОДУКЦИИ СЕЛЬСКОГО ХОЗЯЙСТВА¹⁾
(нарастающим итогом; в процентах к соответствующему периоду предыдущего года)

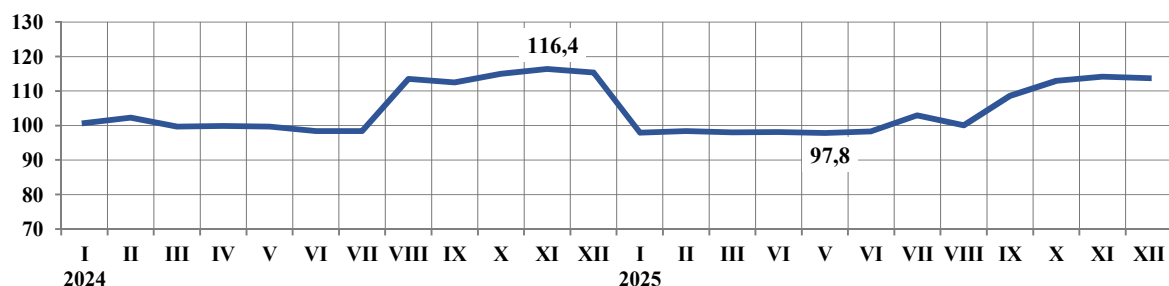

1) Приведены максимальное и минимальное значения показателя.

Растениеводство. По предварительным данным, в 2025 году хозяйствами всех категорий получено 6,6 млн тонн зерна в первоначально оприходованном весе (110,9% к уровню 2024 года), 6,2 млн тонн – в весе после доработки (111,4%). Урожайность зерновых и зернобобовых культур (в весе после доработки) составила 23,1 центнера с гектара убранной площади (126,9% к уровню 2024 года). Увеличился также валовой сбор сахарной свеклы, семян подсолнечника и картофеля.

ВАЛОВЫЕ СБОРЫ И УРОЖАЙНОСТЬ ОСНОВНЫХ СЕЛЬСКОХОЗЯЙСТВЕННЫХ КУЛЬТУР В ХОЗЯЙСТВАХ ВСЕХ КАТЕГОРИЙ¹⁾

	2025	2025 в % к 2024
Зерновые и зернобобовые культуры		
валовой сбор, тыс. т:		
в первоначально оприходованном весе	6621,0	110,9
в весе после доработки	6200,3	111,4
урожайность ²⁾ , ц с 1 га	23,1	126,9
Сахарная свекла		
валовой сбор, тыс. т	1440,5	109,8
урожайность, ц с 1 га	605,2	113,0
Семена подсолнечника²⁾		
валовой сбор, тыс. т	1507,8	117,1
урожайность, ц с 1 га	16,2	108,0
Картофель		
валовой сбор, тыс. т	434,9	107,9
урожайность, ц с 1 га	180,4	111,4

1) Урожайность с 1 гектара убранной площади.
2) В весе после доработки.

Основными производителями зерна и технических культур оставались **сельскохозяйственные организации**, доля которых в производстве зерна составила 68,9% (в 2024 году – 67,1%), сахарной свеклы – 100,0% (100,0%), семян подсолнечника – 59,3% (59,7%). **Крестьянскими (фермерскими) хозяйствами и индивидуальными предпринимателями** получено 30,9% общего сбора зерна (в 2024 году – 32,7%), 40,6% – семян подсолнечника (40,2%).

Производство картофеля сосредоточено в **хозяйствах населения**. В 2025 году ими выращено 74,5% общего сбора картофеля (в 2024 году – 80,0%).

По сравнению с 2024 годом **в структуре производства зерна** увеличилась доля ячменя, овса, тритикале и зернобобовых культур, сократился удельный вес пшеницы, ржи, кукурузы на зерно и крупяных культур.

**СТРУКТУРА ПРОИЗВОДСТВА ЗЕРНА ПО ВИДАМ КУЛЬТУР
В ХОЗЯЙСТВАХ ВСЕХ КАТЕГОРИЙ
(в процентах к итогу)**

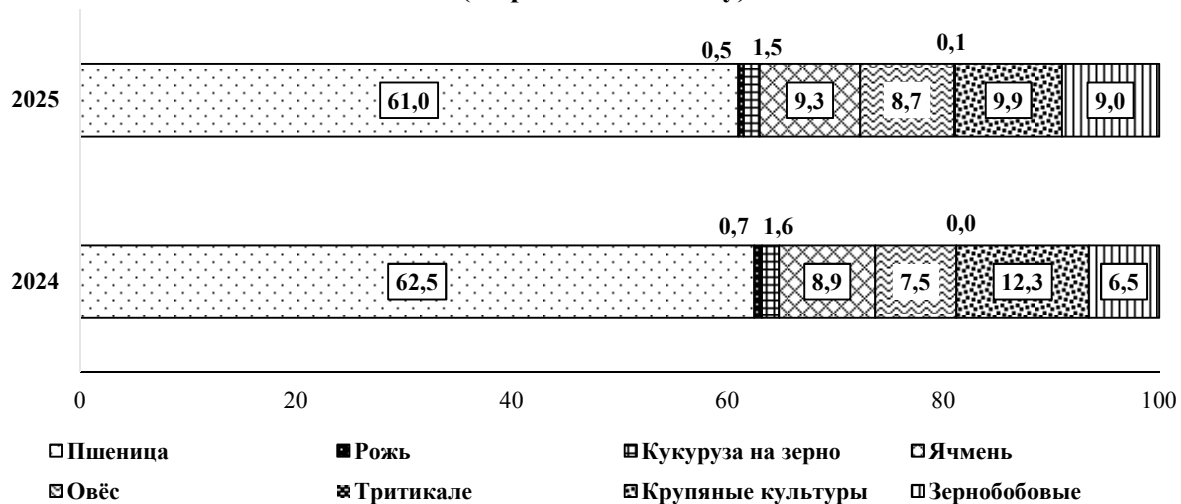

Животноводство. На 1 января 2026 года в хозяйствах всех категорий, по расчётам, **поголовье** крупного рогатого скота составило 487,8 тыс. голов (на 6,2% меньше по сравнению с аналогичной датой предыдущего года), из него 203,7 тыс. голов коров (на 7,3% меньше), свиней – 269,6 (на 3,3% меньше), овец и коз – 120,2 тыс. голов (на 9,2% меньше).

В сельскохозяйственных организациях на 1 января 2026 года по сравнению с 1 января 2025 года возросло поголовье свиней (на 3,8%); сократилось поголовье крупного рогатого скота (на 0,5%), коров (на 3,1%), овец и коз (на 8,4%), птицы (на 6,2%).

В структуре поголовья скота на сельскохозяйственные организации приходилось 52,2% поголовья крупного рогатого скота, 61,6% – свиней, 5,2% – овец и коз, 88,4% – птицы (на 1 января 2025 года соответственно 49,3%, 57,4%, 5,1%, 88,1%).

ДИНАМИКА ПОГОЛОВЬЯ СКОТА В ХОЗЯЙСТВАХ ВСЕХ КАТЕГОРИЙ

на начало месяца; в процентах к соответствующей дате

	<i>Крупный рогатый скот</i>		<i>Из него коровы</i>		<i>Свиньи</i>		<i>Овцы и козы</i>	
	<i>преды- дущий год</i>	<i>преды- дущий месяц</i>	<i>преды- дущий год</i>	<i>преды- дущий месяц</i>	<i>преды- дущий год</i>	<i>преды- дущий месяц</i>	<i>преды- дущий год</i>	<i>преды- дущий месяц</i>
2025								
Январь	91,1	97,3	91,9	95,0	92,4	96,2	89,1	93,5
Февраль	91,1	101,3	92,5	103,3	89,7	99,5	88,6	94,4
Март	91,7	102,0	92,7	101,2	88,6	99,4	89,2	104,7
Апрель	92,0	100,8	92,8	99,7	88,0	100,8	89,2	103,6
Май	92,0	102,0	92,4	100,9	88,4	100,6	89,1	100,3
Июнь	92,3	100,9	92,4	101,2	89,3	103,7	89,0	100,5
Июль	92,9	96,2	92,5	97,8	89,4	100,5	89,6	100,2
Август	92,9	99,2	92,6	99,2	90,4	99,2	89,4	98,8
Сентябрь	93,3	98,5	92,8	98,6	91,6	99,0	89,4	99,1
Октябрь	93,5	97,8	92,9	98,4	93,0	100,7	89,3	100,2
Ноябрь	93,7	98,9	93,0	99,1	93,9	99,1	89,5	99,8
Декабрь	94,2	99,4	93,0	98,6	95,8	97,2	89,7	94,8
2026								
Январь	93,8	96,9	92,7	94,7	96,7	97,1	90,8	94,6

В январе-декабре 2025 года в хозяйствах всех категорий, по расчётам, **произведено** 254,9 тыс. тонн скота и птицы на убой (в живом весе), 1033,8 тыс. тонн молока, 1175,4 млн штук яиц.

ПРОИЗВОДСТВО ОСНОВНЫХ ВИДОВ ПРОДУКЦИИ ЖИВОТНОВОДСТВА В ХОЗЯЙСТВАХ ВСЕХ КАТЕГОРИЙ

	<i>Декабрь 2025</i>		<i>Январь-декабрь 2025</i>		<i>Справочно: 2024 в % к 2023</i>
	<i>тыс. т</i>	<i>в % к декабрю 2024</i>	<i>тыс. т</i>	<i>в % к январю- декабрю 2024</i>	
Скот и птица на убой (в живом весе)	28,9	101,1	254,9	98,6	98,4
Молоко	73,6	100,1	1033,8	97,3	95,2
Яйца, млн шт.	101,7	108,3	1175,4	99,5	104,7

Удельный вес хозяйств населения, крестьянских (фермерских) хозяйств и индивидуальных предпринимателей в общем объёме производства скота и птицы на убой (в живом весе) составил 31,7%, молока – 41,6%, яиц – 10,1% (в 2024 году соответственно 35,2%, 45,4%, 11,0%).

**ПРОИЗВОДСТВО ПРОДУКТОВ ЖИВОТНОВОДСТВА
В ХОЗЯЙСТВАХ ВСЕХ КАТЕГОРИЙ¹⁾**
(в процентах к соответствующему периоду предыдущего года)

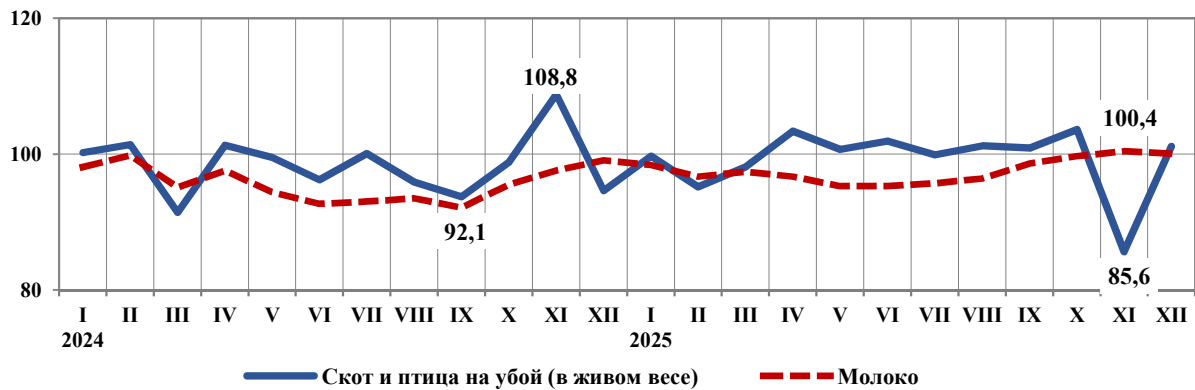

1) Приведены максимальные и минимальные значения

В сельскохозяйственных организациях, по расчётам, в январе-декабре 2025 года производство скота и птицы на убой (в живом весе) составило 174,2 тыс. тонн (103,9% к уровню 2024 года), молока – 603,4 тыс. тонн (104,1%), яиц – 1056,3 млн штук (100,4%).

**ПРОИЗВОДСТВО ОСНОВНЫХ ВИДОВ СКОТА И ПТИЦЫ НА УБОЙ
СЕЛЬСКОХОЗЯЙСТВЕННЫМИ ОРГАНИЗАЦИЯМИ**

	Декабрь 2025		Январь-декабрь 2025			Справочно: 2024 в % к 2023
	тыс. т	в % к декабрю 2024	тыс. т	в % к январю- декабрю 2024	доля в общем объёме про- изводства скота и пти- цы на убой, %	
Скот и птица на убой (в живом весе)	17,2	112,7	174,2	103,9	100	103,1
из них:						
крупный рогатый скот	4,3	111,2	36,3	87,9	20,8	96,8
свиньи	4,1	109,8	34,7	94,4	19,9	104,8
птица	8,7	117,1	102,5	115,7	58,8	105,6

В январе-декабре 2025 года в структуре производства скота и птицы на убой (в живом весе) по сравнению с 2024 годом отмечалось увеличение удельного веса птицы (на 5,9 п.п.), снижение удельного веса крупного рогатого скота (на 3,8 п.п.), свиней (на 2,0 п.п.).

Надой молока на одну корову в сельскохозяйственных организациях (без субъектов малого предпринимательства) составил 7054 килограмма (108,3% к январю-декабрю 2024 года), **яйценоскость одной курицы-несушки** – 334 яйца (99,4%).

Реализация продукции. В январе-декабре 2025 года по сравнению с январем-декабрем 2024 года возросла реализация сельхозорганизациями зерновых и зернобобовых культур, семян и плодов масличных культур, картофеля, овощей, скота и птицы (в живом весе), молока; сократилась отгрузка куриных яиц.

ОБЪЕМ РЕАЛИЗАЦИИ ОСНОВНЫХ СЕЛЬСКОХОЗЯЙСТВЕННЫХ ПРОДУКТОВ СЕЛЬСКОХОЗЯЙСТВЕННЫМИ ОРГАНИЗАЦИЯМИ¹⁾

	Январь-декабрь 2025	
	тыс. т	в % к январю-декабрю 2024
Зерновые и зернобобовые культуры	3177,4	130,3
Семена и плоды масличных культур	1507,7	в 1,6 р.
Картофель	53,8	109,5
Овощи	20,0	116,4
Скот и птица (в живом весе)	177,2	103,5
Молоко	579,3	105,0
Яйца куриные, млн шт.	1006,3	99,9
<i>1) Крупные, средние и малые сельхозорганизации.</i>		

1.4.2. ЛЕСОЗАГОТОВКИ

ПРОИЗВОДСТВО ОТДЕЛЬНЫХ ВИДОВ ПРОДУКЦИИ

	Январь-декабрь 2025	
	тыс. плотных м ³	в % к январю-декабрю 2024
Лесоматериалы хвойных пород	1706	109,8
Лесоматериалы лиственных пород, за исключением тропических пород	131	71,1
Древесина топливная	588	108,2

1.5. СТРОИТЕЛЬСТВО

Строительная деятельность. Объем работ, выполненных по виду деятельности «Строительство», в январе-декабре 2025 года составил 140,7 млрд рублей, что на 17,1% больше января-декабря 2024 года.

ДИНАМИКА ОБЪЕМА РАБОТ, ВЫПОЛНЕННЫХ ПО ВИДУ ДЕЯТЕЛЬНОСТИ «СТРОИТЕЛЬСТВО»

	<i>Млн рублей</i>	<i>В % к соответствующему периоду предыдущего года</i>
2024		
Январь	4793,3	141,6
Январь-февраль	9087,0	114,3
Январь-март	13661,8	95,0
Январь-апрель	20620,2	106,6
Январь-май	30304,3	105,8
Январь-июнь	40534,1	101,1
Январь-июль	48733,7	91,2
Январь-август	59342,5	90,9
Январь-сентябрь	67170,2	87,6
Январь-октябрь	84341,1	96,7
Январь-ноябрь	98707,9	103,4
Январь-декабрь	108835,8	101,4
2025		
Январь	5136,3	95,3
Январь-февраль	9282,9	90,9
Январь-март	15022,8	98,0
Январь-апрель	24712,7	106,8
Январь-май	33497,9	98,6
Январь-июнь	45170,8	99,5
Январь-июль	64369,3	118,0
Январь-август	78007,0	117,9
Январь-сентябрь	90458,1	121,0
Январь-октябрь	112631,6	120,4
Январь-ноябрь	125451,7	115,0
Январь-декабрь	140736,3	117,1

**ДИНАМИКА ОБЪЕМА РАБОТ,
ВЫПОЛНЕННЫХ ПО ВИДУ ДЕЯТЕЛЬНОСТИ «СТРОИТЕЛЬСТВО»¹⁾**
(нарастающим итогом; в процентах к соответствующему периоду предыдущего года)

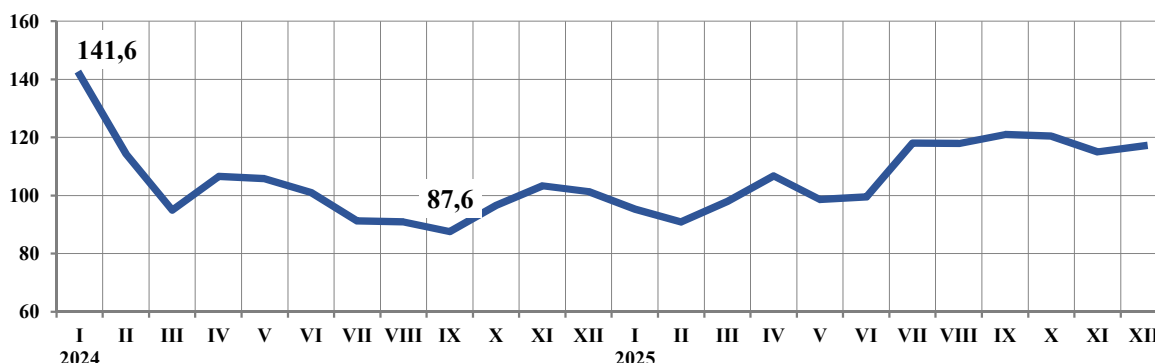

1) Приведены наибольшее и наименьшее значения показателей.

Жилищное строительство. В январе-декабре 2025 года организациями-застройщиками возведены 167 жилых домов. Населением построено 4176 жилых дома. Всего построено 10273 новые квартиры.

ДИНАМИКА ВВОДА В ДЕЙСТВИЕ ЖИЛЫХ ДОМОВ
(с учетом жилых домов, построенных населением на земельных участках,
предназначенных для ведения садоводства)

	Введено общей площади, тыс. м ²		В % к соответствующему периоду предыдущего года	
	всего	в том числе индивидуальное строительство	всего	в том числе индивидуальное строительство
2024				
Январь	115,3	100,7	86,6	143,6
Январь-февраль	219,1	178,9	102,9	132,0
Январь-март	322,5	225,2	109,3	119,2
Январь-апрель	392,3	269,2	103,2	115,5
Январь-май	460,2	308,0	101,5	114,9
Январь-июнь	560,1	368,8	113,6	120,0
Январь-июль	625,3	433,6	113,0	118,0
Январь-август	684,1	485,6	107,8	114,1
Январь-сентябрь	767,9	554,3	111,5	115,8
Январь-октябрь	780,7	561,8	109,5	115,2
Январь-ноябрь	803,7	569,0	110,6	114,7
Январь-декабрь	875,4	572,0	92,6	97,6

ПРОИЗВОДСТВО ТОВАРОВ И УСЛУГ

	Введено общей площади, тыс. м ²		В % к соответствующему периоду предыдущего года	
	всего	в том числе индивидуальное строительство	всего	в том числе индивидуальное строительство
2025				
Январь	129,4	79,9	112,3	79,4
Январь-февраль	240,9	158,5	109,9	88,6
Январь-март	352,7	267,3	109,3	118,7
Январь-апрель	412,7	308,4	105,2	114,6
Январь-май	460,7	344,2	100,1	111,8
Январь-июнь	501,3	383,7	89,5	104,0
Январь-июль	549,7	422,5	87,9	97,4
Январь-август	630,2	470,0	92,1	96,8
Январь-сентябрь	690,1	518,4	89,9	93,5
Январь-октябрь	766,5	540,3	98,2	96,2
Январь-ноябрь	804,7	561,1	100,1	98,6
Январь-декабрь	882,3	563,0	100,8	98,4

ВВОД В ДЕЙСТВИЕ ЖИЛЫХ ДОМОВ¹⁾

(нарастающим итогом; в процентах к соответствующему периоду предыдущего года)

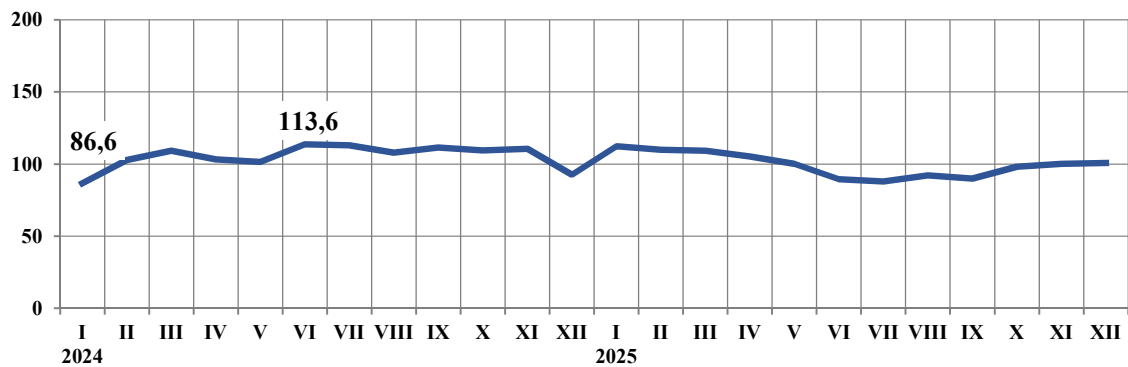

1) С учетом жилых домов, построенных населением на земельных участках, предназначенных для ведения садоводства; приведены максимальное и минимальное значения показателя.

В обследовании инвестиционной активности организаций, проведенном по состоянию на 10 октября 2025 года, приняли участие 438 организаций. По результатам проведенного обследования, в 2025 году инвестиционную деятельность осуществляли 85% организаций.

Основным источником финансирования инвестиций в основной капитал для большинства организаций в 2025 году выступали, как и в предыдущие годы, собственные средства, на это указали 82% респондентов.

ОСНОВНЫЕ ЦЕЛИ ИНВЕСТИРОВАНИЯ В ОСНОВНОЙ КАПИТАЛ

в % к общему числу организаций

	2025
Увеличение производственной мощности:	
с неизменной номенклатурой продукции	35
с расширенной номенклатурой продукции	25
Повышение эффективности производства:	
автоматизация или механизация существующего производственного процесса	53
внедрение новых производственных технологий	15
снижение себестоимости продукции	25
экономия энергоресурсов	22
Замена изношенной техники и оборудования	68
Создание новых рабочих мест	13
Охрана окружающей среды	3

Средний возраст основных средств обследованных организаций на конец 2025 года превысил 5 лет, в том числе по зданиям – 23 года, сооружениям – 17 лет, прочим машинам и оборудованию – 11 лет, транспортным средствам – 8 лет, оборудованию информационно-коммуникационных технологий (ИКТ) – 6 лет.

В 2025 году руководители 77% организаций оценили экономическую ситуацию как «удовлетворительную» и 12% как «благоприятную».

Руководители 19% обследуемых организаций отметили, что осуществление инвестиционной деятельности привело к повышению конкурентоспособности, 27% указали на увеличение производительности труда.

**ОСНОВНЫЕ ФАКТОРЫ,
ОГРАНИЧИВАЮЩИЕ ИНВЕСТИЦИОННУЮ ДЕЯТЕЛЬНОСТЬ**

в % к общему числу организаций

	2025
Спрос на продукцию	15
Объем собственных финансовых средств	52
Количество квалифицированных работников для использования нового оборудования	25
Инвестиционные риски	59
Состояние технической базы организаций	20
Прибыльность инвестиций в основной капитал	18
Инфляционная политика в стране	76
Процент коммерческого кредита	48
Механизм получения кредитов для реализации инвестиционной деятельности	38
Существующий налоговый режим для инвестиционной деятельности	31
Доступ к внешним рынкам	37
Колебания цен на мировом рынке энергоносителей	35
Внутренняя экономическая ситуация в стране	70
Экономическая ситуация на мировых рынках	62
Нормативно-правовая база, регулирующая инвестиционные процессы	24
Параметры курсовой политики в стране	48

1.6. ТРАНСПОРТ

Грузовые перевозки. В январе-декабре 2025 года, по предварительным данным, автомобильным транспортом организаций (не относящихся к субъектам малого предпринимательства, средняя численность работников которых превышает 15 человек) перевезено 20,2 млн тонн грузов, что на 9,2% больше уровня января-декабря 2024 года. На коммерческой основе перевезено 10,5% всех грузов. Грузооборот увеличился на 17,5% и составил 1429,9 млн тонно-километров.

ПЕРЕВОЗКИ ГРУЗОВ И ГРУЗОБОРОТ АВТОМОБИЛЬНОГО ТРАНСПОРТА

	Декабрь 2025	В % к		Январь- декабрь 2025	В % к январю- декабрю 2024
		декабрю 2024	ноябрю 2025		
Перевозки грузов, тыс. т	1335,0	96,5	91,5	20233,3	109,2
Грузооборот, млн т-км	119,2	100,5	115,0	1429,9	117,5

ДИНАМИКА ГРУЗОБОРОТА АВТОМОБИЛЬНОГО ТРАНСПОРТА

	Млн т-км	В % к соответствующему периоду предыдущего года
2024		
Январь	78,6	103,3
Январь-февраль	162,5	104,7
Январь-март	251,0	101,3
Январь-апрель	337,0	103,3
Январь-май	433,3	103,4
Январь-июнь	526,7	101,9
Январь-июль	631,9	103,2
Январь-август	740,9	103,2
Январь-сентябрь	858,2	104,2
Январь-октябрь	982,5	104,9
Январь-ноябрь	1098,6	107,1
Январь-декабрь	1217,1	109,1
2025		
Январь	108,9	138,6
Январь-февраль	220,9	135,9

	<i>Млн т-км</i>	<i>В % к соответствующему периоду предыдущего года</i>
Январь-март	338,0	134,7
Январь-апрель	450,2	133,6
Январь-май	566,7	130,8
Январь-июнь	679,6	129,0
Январь-июль ¹⁾	804,7	127,3
Январь-август	938,8	126,7
Январь-сентябрь	1074,9	125,3
Январь-октябрь	1207,1	122,9
Январь-ноябрь	1310,7	119,3
Январь-декабрь	1429,9	117,5

1) Данные изменены за счет уточнения респондентами ранее предоставленной информации.

**ГРУЗОБОРОТ ПРЕДПРИЯТИЙ ТРАНСПОРТА
ВСЕХ ВИДОВ ДЕЯТЕЛЬНОСТИ¹⁾**
(нарастающим итогом; в процентах к соответствующему периоду предыдущего года)

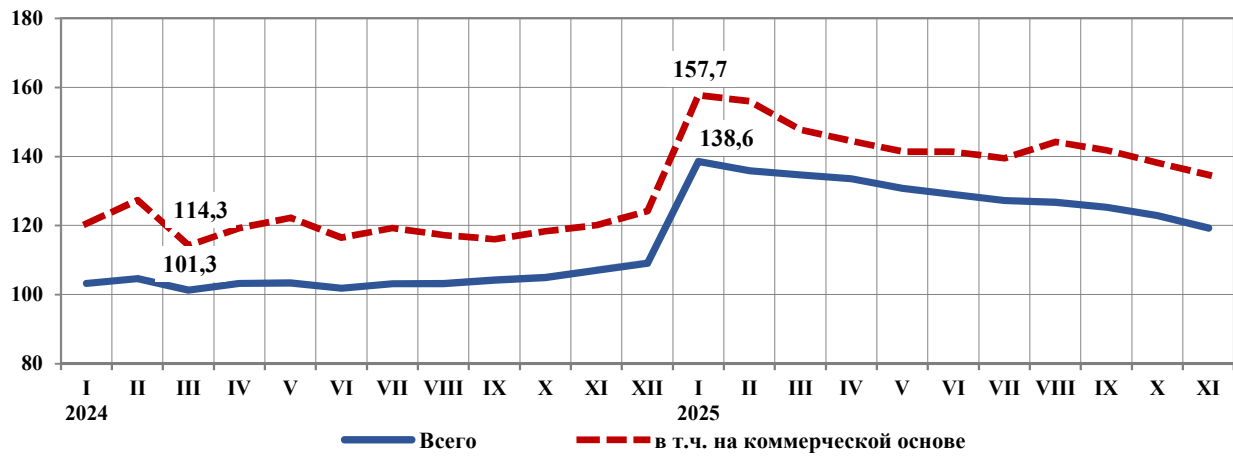

1) Приведены максимальные и минимальные значения показателей.

Пассажирские перевозки. В январе-декабре 2025 года, по предварительным данным, автобусами перевезено 84,5 млн пассажиров (по маршрутам регулярных перевозок), что на 0,1% меньше уровня января-декабря 2024 года, пассажирооборот увеличился на 7,1% и составил 1786,2 млн пассажиро-километров.

**ПЕРЕВОЗКИ ПАССАЖИРОВ И ПАССАЖИРОБОРОТ
АВТОМОБИЛЬНОГО ТРАНСПОРТА¹⁾**

	Декабрь 2025	В % к		Январь- декабрь 2025	В % к январю- декабрю 2024
		декабрю 2024	ноябрю 2025		
Перевозки пассажиров, млн человек	7,1	99,9	101,7	84,5	99,9
Пассажирооборот, млн пасс.-км	151,2	106,2	102,8	1786,2	107,1
<i>1) С учетом работы, выполненной малыми автотранспортными предприятиями и предпринимателями, осуществляющими деятельность без образования юридического лица.</i>					

ДИНАМИКА ПАССАЖИРОБОРОТА АВТОМОБИЛЬНОГО ТРАНСПОРТА

	Млн пасс.-км	В % к соответствующему периоду предыдущего года
2024		
Январь	110,9	109,3
Январь-февраль	228,6	110,9
Январь-март	356,3	110,3
Январь-апрель	489,5	110,1
Январь-май	631,3	109,9
Январь-июнь	774,5	109,6
Январь-июль	925,6	110,0
Январь-август	1076,5	110,1
Январь-сентябрь	1226,3	110,3
Январь-октябрь	1381,4	110,9
Январь-ноябрь	1525,9	111,1
Январь-декабрь	1668,3	111,6
2025		
Январь	122,2	110,1
Январь-февраль	252,7	110,5
Январь-март	400,5	112,4
Январь-апрель	552,7	112,9

	<i>Млн пасс.-км</i>	<i>В % к соответствующему периоду предыдущего года</i>
Январь-май	706,6	111,9
Январь-июнь ¹⁾	858,2	110,8
Январь-июль	1013,8	109,5
Январь-август	1165,1	108,2
Январь-сентябрь	1326,0	108,1
Январь-октябрь	1488,0	107,7
Январь-ноябрь	1635,0	107,1
Январь-декабрь	1786,2	107,1

**ПАССАЖИРООБОРОТ ПРЕДПРИЯТИЙ АВТОМОБИЛЬНОГО ТРАНСПОРТА
ОБЩЕГО ПОЛЬЗОВАНИЯ¹⁾**
(нарастающим итогом; в процентах к соответствующему периоду предыдущего года)

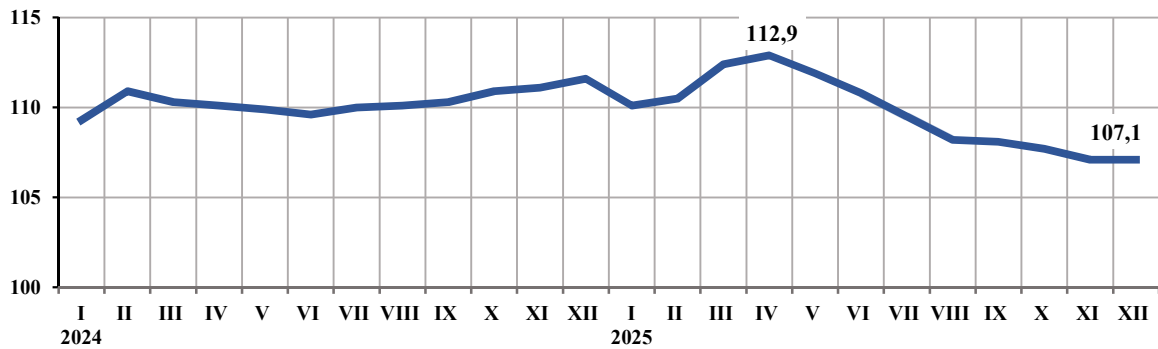

1) Приведены максимальное и минимальное значения показателя.

2. РЫНКИ ТОВАРОВ И УСЛУГ

2.1. РОЗНИЧНАЯ ТОРГОВЛЯ

Оборот розничной торговли в январе-декабре 2025 года составил 658,2 млрд рублей, что в товарной массе на 3,2% больше, чем в январе-декабре 2024 года.

ДИНАМИКА ОБОРОТА РОЗНИЧНОЙ ТОРГОВЛИ

	<i>Млн рублей</i>	<i>В % к соответствующему периоду предыдущего года</i>
2024		
Январь	41966,7	106,7
Январь-февраль	84999,8	107,3
Январь-март	131647,1	107,7
Январь-апрель	177374,1	107,8
Январь-май	224763,2	107,8
Январь-июнь	273362,5	107,7
Январь-июль	324270,0	107,5
Январь-август	375070,3	107,4
Январь-сентябрь	423688,9	107,5
Январь-октябрь	473543,2	107,6
Январь-ноябрь	523484,0	107,6
Январь-декабрь	588491,1	107,5
2025		
Январь	47557,0	104,3
Январь-февраль	95953,1	103,3
Январь-март	148117,7	102,5
Январь-апрель	200147,3	102,6
Январь-май	254210,4	102,8
Январь-июнь	309262,9	102,9
Январь-июль	366591,3	103,1
Январь-август	423075,8	103,1
Январь-сентябрь	477046,8	103,1
Январь-октябрь	533793,8	103,4
Январь-ноябрь	588707,4	103,4
Январь-декабрь	658151,2	103,2

ДИНАМИКА ОБОРОТА РОЗНИЧНОЙ ТОРГОВЛИ¹⁾
(нарастающим итогом; в процентах к соответствующему периоду предыдущего года)



1) Приведены максимальное и минимальное значения показателя.

В январе-декабре 2025 года оборот розничной торговли на 98,7% формировался **торгующими организациями и индивидуальными предпринимателями**, осуществляющими деятельность в стационарной торговой сети (вне рынка), доля розничных рынков и ярмарок составила 1,3% (в январе-декабре 2024 года – соответственно 98,7% и 1,3%).

**ОБОРОТ РОЗНИЧНОЙ ТОРГОВЛИ ТОРГУЮЩИХ ОРГАНИЗАЦИЙ
И ПРОДАЖА ТОВАРОВ НА РОЗНИЧНЫХ РЫНКАХ И ЯРМАРКАХ**

	Январь-декабрь 2025	
	млн рублей	в % к январю-декабрю 2024
Всего	658151,2	103,2
в том числе:		
оборот розничной торговли торгующих организаций ¹⁾	649518,0	103,2
продажа товаров на розничных рынках и ярмарках	8633,2	100,6

1) Включая индивидуальных предпринимателей, осуществляющих деятельность вне рынка.

В структуре оборота розничной торговли удельный вес пищевых продуктов, включая напитки, и табачных изделий составил 48,9%, непродовольственных товаров – 51,1%.

**ДИНАМИКА ОБОРОТА РОЗНИЧНОЙ ТОРГОВЛИ ПИЩЕВЫМИ
ПРОДУКТАМИ, ВКЛЮЧАЯ НАПИТКИ, И ТАБАЧНЫМИ ИЗДЕЛИЯМИ,
НЕПРОДОВОЛЬСТВЕННЫМИ ТОВАРАМИ**

	<i>Пищевые продукты, включая напитки, и табачные изделия</i>		<i>Непродовольственные товары</i>	
	<i>млн рублей</i>	<i>в % к соответствующему периоду предыдущего года</i>	<i>млн рублей</i>	<i>в % к соответствующему периоду предыдущего года</i>
2024				
Январь	20252,0	103,9	21714,7	109,3
Январь-февраль	41258,7	104,7	43741,1	109,8
Январь-март	64060,0	104,6	67587,1	110,7
Январь-апрель	86426,1	104,4	90948,0	111,1
Январь-май	109652,1	104,5	115111,1	111,2
Январь-июнь	133061,4	104,2	140301,1	111,1
Январь-июль	157553,3	104,1	166716,7	110,8
Январь-август	181171,5	104,0	193898,8	110,6
Январь-сентябрь	203571,2	103,9	220117,7	110,9
Январь-октябрь	227414,9	104,1	246128,3	111,0
Январь-ноябрь	251656,5	104,2	271827,5	110,9
Январь-декабрь	283821,9	104,2	304669,2	110,7
2025				
Январь	23408,3	105,2	24148,7	103,4
Январь-февраль	47460,1	103,9	48493,0	102,8
Январь-март	73702,0	103,0	74415,7	102,0
Январь-апрель	100065,7	103,2	100081,6	102,0
Январь-май	127163,7	103,2	127046,7	102,4
Январь-июнь	154480,0	103,4	154782,9	102,5
Январь-июль	182703,5	103,4	183887,8	102,7
Январь-август	209646,5	103,5	213429,3	102,7
Январь-сентябрь	235372,5	103,6	241674,3	102,6
Январь-октябрь	261862,5	103,4	271931,3	103,4
Январь-ноябрь	287938,2	103,0	300769,2	103,7
Январь-декабрь	321583,1	102,5	336568,1	103,8

По результатам **выборочного обследования конъюнктуры и деловой активности в розничной торговле** в IV квартале 2025 года, только 4% руководителей организаций отмечают улучшение экономической ситуации в розничной торговле по сравнению с предыдущим кварталом.

ИЗМЕНЕНИЕ ЭКОНОМИЧЕСКОЙ СИТУАЦИИ В РОЗНИЧНОЙ ТОРГОВЛЕ

в % от числа опрошенных руководителей организаций

По отношению к предыдущему кварталу	2024				2025			
	I квартал	II квартал	III квартал	IV квартал	I квартал	II квартал	III квартал	IV квартал
Улучшение	3	3	6	6	4	-	-	4
Без изменений	77	80	74	71	71	67	70	73
Ухудшение	20	17	20	23	25	33	30	23
Баланс ¹⁾	-17	-14	-14	-17	-21	-33	-30	-19

1) Разность оценок «улучшение» и «ухудшение», в процентных пунктах.

Индекс предпринимательской уверенности, рассчитываемый как среднее арифметическое балансов оценок изменений экономического положения в текущем квартале по сравнению с предыдущим кварталом и ожидаемых изменений в следующем квартале, а также фактического уровня складских запасов (последний – с обратным знаком), в IV квартале 2025 года составил (-12,8%).

**ИНДЕКС ПРЕДПРИНИМАТЕЛЬСКОЙ УВЕРЕННОСТИ
В РОЗНИЧНОЙ ТОРГОВЛЕ**

(в процентах)

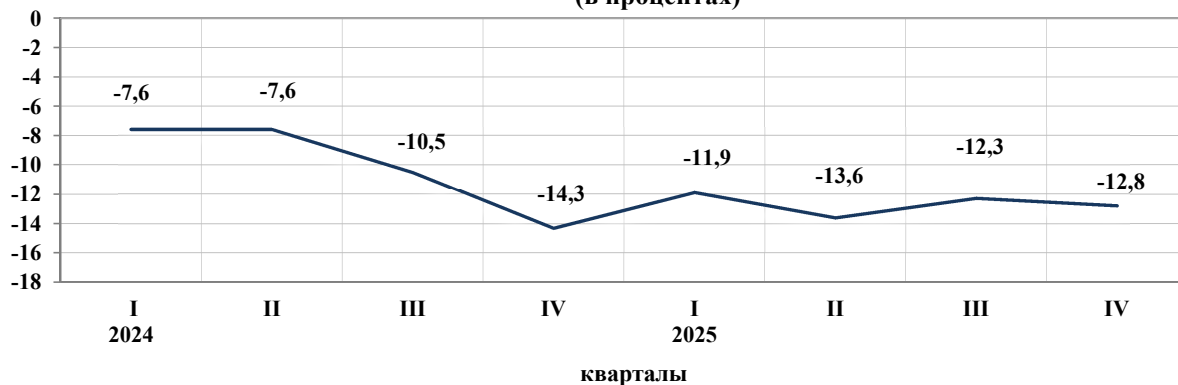

В качестве основных факторов, ограничивавших деятельность организаций розничной торговли в IV квартале 2025 года, опрошенные руководители назвали высокий уровень налогов (65% от общего числа респондентов), высокую конкуренцию со стороны других организаций розничной торговли (50%), недостаточный платежеспособный спрос (38%).

В IV квартале 2025 года доля опрошенных руководителей, сообщивших о росте цен на реализуемую продукцию, составила 58% (в IV квартале 2024 года – 34%). Повышение цен в I квартале 2026 года прогнозирует 58% ответивших на вопросы респондентов.

Средний сложившийся уровень торговой наценки в IV квартале 2025 года составил 26,1% (в IV квартале 2024 года – 24,0%). В I квартале 2026 года планируют повысить уровень торговой наценки 8% опрошенных руководителей.

**ПРОГНОЗНЫЕ ОЦЕНКИ ИЗМЕНЕНИЯ ПОКАЗАТЕЛЕЙ
ДЕЯТЕЛЬНОСТИ ОРГАНИЗАЦИЙ РОЗНИЧНОЙ ТОРГОВЛИ
на I квартал 2026 года по сравнению с IV кварталом 2025 года**

	<i>В % от числа обследованных предпринимателей</i>			
	<i>увеличение</i>	<i>без изменений</i>	<i>уменьшение</i>	<i>баланс</i>
Численность работников	19	77	4	15
Оборот розничной торговли	19	43	38	-19
Объем продаж в натуральном выражении	16	53	31	-15
Заказы на поставку товаров	15	58	27	-12
Ассортимент товаров	20	72	8	12
Объем складских запасов	23	50	27	-4
Цены реализации	58	38	4	54
Уровень торговой наценки	8	80	12	-4
Обеспеченность собственными финансовыми ресурсами	4	88	8	-4
Прибыль	15	58	27	-12
Инвестиции на расширение деятельности, ремонт и модернизацию	12	84	4	8

2.2. РЕСТОРАНЫ, КАФЕ И БАРЫ

Оборот общественного питания в январе-декабре 2025 года составил 23,7 млрд рублей, или 104,9% (в сопоставимых ценах) к январю-декабрю 2024 года.

ДИНАМИКА ОБОРОТА ОБЩЕСТВЕННОГО ПИТАНИЯ

	<i>Млн рублей</i>	<i>В % к соответствующему периоду предыдущего года</i>
2024		
Январь	1277,8	101,5
Январь-февраль	2568,8	104,4
Январь-март	3906,3	104,8
Январь-апрель	5355,9	106,0
Январь-май	6855,7	107,1
Январь-июнь	8349,2	107,8
Январь-июль	9873,5	108,6
Январь-август	11480,5	110,2
Январь-сентябрь	13307,2	110,5
Январь-октябрь	15228,7	110,5
Январь-ноябрь	17210,7	111,0
Январь-декабрь	19410,2	111,1
2025		
Январь	1619,7	108,3
Январь-февраль	3241,9	107,9
Январь-март	4968,9	108,6
Январь-апрель	6819,6	108,6
Январь-май	8694,2	108,0
Январь-июнь	10507,9	106,9
Январь-июль	12359,6	106,2
Январь-август	14263,0	105,5
Январь-сентябрь	16453,5	105,5
Январь-октябрь	18746,4	105,4
Январь-ноябрь	21104,1	105,1
Январь-декабрь	23702,9	104,9

2.3. РЫНОК ПЛАТНЫХ УСЛУГ НАСЕЛЕНИЮ

В январе-декабре 2025 года, по оперативным данным, населению края было оказано платных услуг на сумму 186,1 млрд рублей.

ДИНАМИКА ОБЪЕМА ПЛАТНЫХ УСЛУГ НАСЕЛЕНИЮ

	<i>Млн рублей</i>	<i>В % к соответствующему периоду предыдущего года¹⁾</i>
2024		
Январь	13105,6	102,5
Январь-февраль	27055,5	101,3
Январь-март	41446,1	101,5
Январь-апрель	55165,5	102,0
Январь-май	68279,4	102,1
Январь-июнь	81327,0	102,2
Январь-июль	94490,9	102,3
Январь-август	107429,9	102,4
Январь-сентябрь	120440,5	102,4
Январь-октябрь	133779,6	102,5
Январь-ноябрь	147807,3	102,7
Январь-декабрь	162571,6	102,5
2025		
Январь	15195,0	101,4
Январь-февраль	31057,9	101,0
Январь-март	47596,3	101,0
Январь-апрель	63413,1	100,6
Январь-май	78976,8	101,0
Январь-июнь	94061,8	101,1
Январь-июль	108966,1	101,2
Январь-август	123614,6	101,3
Январь-сентябрь ²⁾	138384,6	101,3
Январь-октябрь	153679,7	101,4
Январь-ноябрь	169441,3	101,4
Январь-декабрь	186095,1	101,5
<p><i>1) В сопоставимых ценах.</i></p> <p><i>2) Данные изменены за счет уточнения респондентами в отчетном месяце предварительных итогов за предыдущий месяц.</i></p>		

ДИНАМИКА ОБЪЕМА ПЛАТНЫХ УСЛУГ НАСЕЛЕНИЮ¹⁾
(нарастающим итогом; в процентах к соответствующему периоду предыдущего года²⁾)

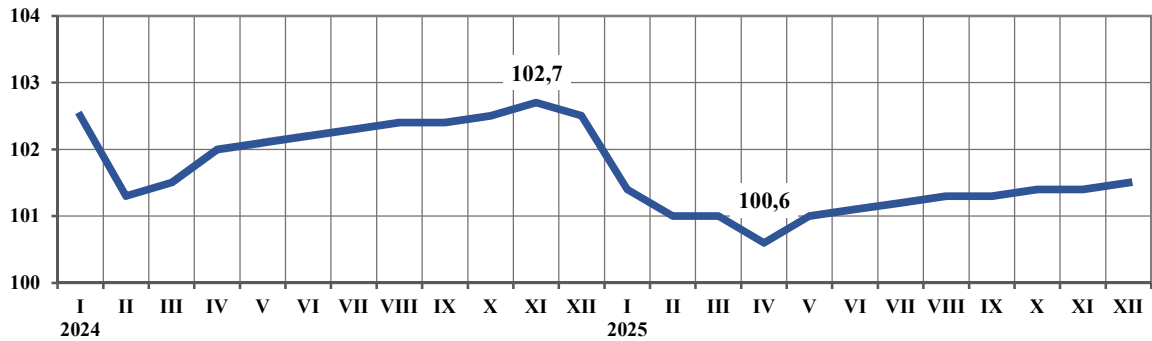

- 1) Приведены максимальное и минимальное значения показателя.
- 2) В сопоставимых ценах.

ОБЪЕМ ПЛАТНЫХ УСЛУГ НАСЕЛЕНИЮ ПО ВИДАМ УСЛУГ

	<i>Январь-декабрь 2025</i>		
	<i>млн рублей</i>	<i>в % к</i>	
		<i>итогоу</i>	<i>январю-декабрю 2024¹⁾</i>
Платные услуги – всего	186095,1	100	101,5
в том числе:			
бытовые услуги	22954,3	12,3	103,7
транспортные услуги	19897,7	10,7	103,9
услуги почтовой связи и курьерские услуги	989,3	0,5	101,1
из них услуги курьерской доставки	73,4	0,0	103,9
услуги телекоммуникационные	25862,1	13,9	102,0
жилищные услуги	11932,3	6,4	100,2
коммунальные услуги	48356,9	26,0	100,0
услуги учреждений культуры	1540,3	0,8	101,8
услуги туристических агентств, туроператоров и прочие услуги по бронированию и сопутствующие им услуги	3930,7	2,1	100,8
услуги гостиниц и аналогичные услуги по предоставлению временного жилья	2974,9	1,6	100,5
услуги физической культуры и спорта	1336,5	0,7	101,2
из них услуги фитнес-центров и спортивных клубов	980,3	0,5	101,4
медицинские услуги	11252,3	6,1	100,8
услуги специализированных коллективных средств размещения	12581,8	6,8	99,2

СОЦИАЛЬНО-ЭКОНОМИЧЕСКОЕ ПОЛОЖЕНИЕ АЛТАЙСКОГО КРАЯ

	Январь-декабрь 2025		
	млн рублей	в % к	
		итогу	январю-декабрю 2024 ¹⁾
из них услуги санаторно-курортных организаций	11220,0	6,0	99,5
ветеринарные услуги	757,9	0,4	101,3
услуги юридические	2475,3	1,3	103,0
услуги системы образования	9783,5	5,3	101,0
услуги, предоставляемые гражданам пожилого возраста и инвалидам	2144,3	1,2	100,2
прочие виды платных услуг	7325,0	3,9	103,2
из них электронные услуги и сервисы в области информационно-коммуникационных технологий ²⁾	237,2	0,1	106,9

1) В сопоставимых ценах.
2) Включая платные подписки на онлайн-кинотеатры и игровые сервисы, пользование услугами облачных хранилищ данных.

В структуре объема платных услуг населению преобладают коммунальные, телекоммуникационные, бытовые и транспортные услуги. На их долю приходится 62,9% общего объема.

ОБЪЕМ БЫТОВЫХ УСЛУГ НАСЕЛЕНИЮ ПО ВИДАМ УСЛУГ

	Январь-декабрь 2025		
	млн рублей	в % к	
		итогу	январю-декабрю 2024 ¹⁾
Бытовые услуги – всего	22954,3	100	103,7
в том числе:			
ремонт, окраска и пошив обуви	219,5	0,9	100,9
ремонт и пошив швейных, меховых и кожаных изделий, головных уборов и изделий текстильной галантереи, ремонт, пошив и вязание трикотажных изделий	783,2	3,4	102,9
ремонт и техническое обслуживание бытовой радиоэлектронной аппаратуры, бытовых машин и приборов, ремонт и изготовление металлоизделий	1073,5	4,7	106,7
техническое обслуживание и ремонт транспортных средств, машин и оборудования	5727,1	24,9	104,4

	<i>Январь-декабрь 2025</i>		
	<i>млн рублей</i>	<i>в % к</i>	
		<i>итогу</i>	<i>январю-декабрю 2024¹⁾</i>
изготовление и ремонт мебели	817,1	3,6	102,6
химическая чистка и крашение, услуги прачечных	94,5	0,4	101,4
ремонт и строительство жилья и других построек	4664,2	20,3	102,4
услуги фотоателье	377,9	1,6	107,9
услуги саун, бань и душевых	843,3	3,7	101,5
парикмахерские и косметические услуги	4099,3	17,9	104,7
услуги по аренде, лизингу и прокату	776,5	3,4	102,1
из них услуги по аренде и лизингу транспортных средств, включая каршеринг	90,6	0,4	105,7
ритуальные услуги	2082,3	9,1	101,3
прочие виды бытовых услуг	1395,9	6,1	106,1
<i>1) В сопоставимых ценах.</i>			

2.4. ОПТОВАЯ ТОРГОВЛЯ

За январь-декабрь 2025 года оборот оптовой торговли составил 978,1 млрд рублей, или 108,9% (в сопоставимых ценах) к январю-декабрю 2024 года.

ДИНАМИКА ОБОРОТА ОПТОВОЙ ТОРГОВЛИ

	<i>Оборот оптовой торговли – всего</i>		<i>Из него оборот организаций оптовой торговли</i>	
	<i>млн рублей</i>	<i>в % к соответствующему периоду предыдущего года</i>	<i>млн рублей</i>	<i>в % к соответствующему периоду предыдущего года</i>
2024				
Январь	49966,2	100,3	43470,4	99,6
Январь-февраль	109578,4	104,8	94832,0	103,9
Январь-март	179514,8	104,5	154905,4	103,0
Январь-апрель	254364,1	107,7	219618,4	106,1
Январь-май	331052,3	105,7	286113,7	104,2
Январь-июнь	406851,9	105,1	351122,2	103,6
Январь-июль	484831,7	105,3	417923,8	103,8
Январь-август	558869,2	104,3	479728,3	102,5
Январь-сентябрь	630686,5	103,0	540393,4	101,0
Январь-октябрь	704346,4	101,9	602169,4	99,8
Январь-ноябрь	772096,0	101,0	658093,8	98,6
Январь-декабрь	848348,5	100,6	722302,9	98,1
2025				
Январь	57431,8	104,0	49477,7	103,0
Январь-февраль	125188,0	103,3	107346,0	102,3
Январь-март	203814,8	102,3	173520,4	101,0
Январь-апрель	291992,5	103,9	250075,4	103,1
Январь-май	373176,0	102,7	320986,8	102,2
Январь-июнь	461512,0	104,3	397786,4	104,2
Январь-июль	547039,8	104,5	472406,3	104,7
Январь-август	628336,1	104,7	543459,3	105,5
Январь-сентябрь	714368,2	105,8	618024,4	106,8
Январь-октябрь	804071,0	106,9	695266,9	108,1
Январь-ноябрь	887747,3	108,0	767581,2	109,5
Январь-декабрь	978148,2	108,9	844953,8	110,5

По данным проведенного в декабре 2025 года выборочного **обследования конъюнктуры и деловой активности**, в IV квартале 2025 года по сравнению с предыдущим кварталом индекс предпринимательской уверенности снизился с (6,5 п.п.) до (-3,2 п.п.)

**ДИНАМИКА ОСНОВНЫХ ПОКАЗАТЕЛЕЙ ДЕЯТЕЛЬНОСТИ
ОРГАНИЗАЦИЙ ОПТОВОЙ ТОРГОВЛИ**

	Балансы оценок ¹⁾ , %	
	IV квартал 2025	I квартал 2026 (прогноз)
Численность занятых	5	0
Оборот оптовой торговли	-24	-15
Продажа товаров в натуральном выражении	-21	-11
Ассортимент товаров	-2	3
Прибыль	-15	-19

1) Балансы оценок показателей (в процентных пунктах) определяются как разность долей респондентов, отметивших «увеличение» и «уменьшение» показателей по сравнению с предыдущим периодом. Рост показателя указывает на улучшение ситуации, снижение – на ухудшение.

Улучшение общего экономического положения своей организации в I квартале 2026 года прогнозируют 11% руководителей, ухудшение – 19%; 70% руководителей считают, что экономическая ситуация не изменится. Ожидаемый баланс оценок в I квартале 2026 года составит (-8%) против (-18%) в IV квартале 2025 года.

3. ИНСТИТУЦИОНАЛЬНЫЕ ПРЕОБРАЗОВАНИЯ

3.1. ХАРАКТЕРИСТИКА ХОЗЯЙСТВУЮЩИХ СУБЪЕКТОВ

Из 37,9 тыс. организаций, учтенных на 1 января 2026 года в составе территориального раздела Статистического регистра Росстата, 37,0 тыс. являются юридическими лицами, 0,9 тыс. – филиалами, представительствами и другими обособленными подразделениями юридических лиц.

**РАСПРЕДЕЛЕНИЕ ОРГАНИЗАЦИЙ
ПО ВИДАМ ЭКОНОМИЧЕСКОЙ ДЕЯТЕЛЬНОСТИ
(по данным государственной регистрации)
на 1 января 2026 года**

	Количество организаций		В % к количеству организаций на 1 января 2025
	всего	в % к итогу	
Всего	37929	100	97,0
в том числе:			
сельское, лесное хозяйство, охота, рыболовство и рыбоводство	1541	4,1	98,1
добыча полезных ископаемых	120	0,3	100,0
обрабатывающие производства	3979	10,5	98,4
обеспечение электрической энергией, газом и паром; кондиционирование воздуха	286	0,8	90,2
водоснабжение; водоотведение, организация сбора и утилизации отходов, деятельность по ликвидации загрязнений	301	0,8	89,1
строительство	3460	9,1	96,5
торговля оптовая и розничная; ремонт автотранспортных средств и мотоциклов	9604	25,3	93,6
транспортировка и хранение	3093	8,2	99,7
деятельность гостиниц и предприятий общественного питания	725	1,9	102,8
деятельность в области информации и связи	918	2,4	99,6
деятельность финансовая и страховая	417	1,1	95,2
деятельность по операциям с недвижимым имуществом	3198	8,4	98,5
деятельность профессиональная, научная и техническая	2253	5,9	98,4
деятельность административная и сопутствующие дополнительные услуги	1134	3,0	96,0

ИНСТИТУЦИОНАЛЬНЫЕ ПРЕОБРАЗОВАНИЯ

	Количество организаций		В % к количеству организаций на 1 января 2025
	всего	в % к итогу	
государственное управление и обеспечение военной безопасности; социальное обеспечение	1545	4,0	96,3
образование	1657	4,4	98,6
деятельность в области здравоохранения и социальных услуг	951	2,5	105,1
деятельность в области культуры, спорта, организации досуга и развлечений	635	1,7	101,9
предоставление прочих видов услуг	2111	5,6	97,8
деятельность домашних хозяйств как работодателей; недифференцированная деятельность частных домашних хозяйств по производству товаров и оказанию услуг для собственного потребления	1	0,0	100,0

**РАСПРЕДЕЛЕНИЕ ОРГАНИЗАЦИЙ
ПО ОРГАНИЗАЦИОННО-ПРАВОВЫМ ФОРМАМ
(по данным государственной регистрации)
на 1 января 2026 года**

	Количество организаций	В % к количеству организаций на 1 января 2025
Всего	37929	97,0
из них:		
юридические лица, являющиеся коммерческими организациями	28905	96,7
из них:		
унитарные предприятия	180	80,4
хозяйственные общества и товарищества	28474	96,8
из них акционерные общества	472	99,0
юридические лица, являющиеся некоммерческими организациями	8087	98,1
из них:		
потребительские кооперативы	1495	97,3
фонды	136	93,2
учреждения	3205	97,3

**РАСПРЕДЕЛЕНИЕ ОРГАНИЗАЦИЙ
ПО ФОРМАМ СОБСТВЕННОСТИ
(по данным государственной регистрации)
на 1 января 2026 года**

	Количество организаций	Из них по формам собственности					
		государственная и муниципальная		частная		смешанная российская	
		всего	в % к общему количеству	всего	в % к общему количеству	всего	в % к общему количеству
Всего	37929	3925	10,3	31828	83,9	170	0,4
в том числе:							
сельское, лесное хозяйство, охота, рыболовство и рыбоводство	1541	37	2,4	1456	94,5	4	0,3
добыча полезных ископаемых	120	1	0,8	115	95,8	1	0,8
обрабатывающие производства	3979	13	0,3	3889	97,7	9	0,2
обеспечение электрической энергией, газом и паром; кондиционирование воздуха	286	108	37,8	173	60,5	3	1,0
водоснабжение; водоотведение, организация сбора и утилизации отходов, деятельность по ликвидации загрязнений	301	81	26,9	217	72,1	3	1,0
строительство	3460	54	1,6	3389	97,9	2	0,1
торговля оптовая и розничная; ремонт автотранспортных средств и мотоциклов	9604	16	0,2	9372	97,6	5	0,1
транспортировка и хранение	3093	65	2,1	3007	97,2	5	0,2
деятельность гостиниц и предприятий общественного питания	725	17	2,3	696	96,0	-	-
деятельность в области информации и связи	918	75	8,2	838	91,3	3	0,3

ИНСТИТУЦИОНАЛЬНЫЕ ПРЕОБРАЗОВАНИЯ

	Количество организаций	Из них по формам собственности					
		государственная и муниципальная		частная		смешанная российская	
		всего	в % к общему количеству	всего	в % к общему количеству	всего	в % к общему количеству
деятельность финансовая и страховая	417	9	2,2	325	77,9	66	15,8
деятельность по операциям с недвижимым имуществом	3198	15	0,5	3149	98,5	13	0,4
деятельность профессиональная, научная и техническая	2253	110	4,9	2094	92,9	20	0,9
деятельность административная и сопутствующие дополнительные услуги	1134	22	1,9	1102	97,2	2	0,2
государственное управление и обеспечение военной безопасности; социальное обеспечение	1545	1515	98,1	28	1,8	-	-
образование	1657	1345	81,2	273	16,5	1	0,1
деятельность в области здравоохранения и социальных услуг	951	274	28,8	628	66,0	2	0,2
деятельность в области культуры, спорта, организации досуга и развлечений	635	156	24,6	348	54,8	2	0,3
предоставление прочих видов услуг	2111	12	0,6	728	34,5	29	1,4
деятельность домашних хозяйств как работодателей; недифференцированная деятельность частных домашних хозяйств по производству товаров и оказанию услуг для собственного потребления	1	-	-	1	100,0	-	-

**РАСПРЕДЕЛЕНИЕ ИНДИВИДУАЛЬНЫХ ПРЕДПРИНИМАТЕЛЕЙ
ПО ВИДАМ ЭКОНОМИЧЕСКОЙ ДЕЯТЕЛЬНОСТИ
(по данным государственной регистрации)
на 1 января 2026 года**

	Количество предпринимателей		В % к количеству предпринимателей на 1 января 2025
	всего	в % к итогу	
Всего	58595	100	106,7
в том числе:			
сельское, лесное хозяйство, охота, рыболовство и рыбоводство	3281	5,6	98,3
добыча полезных ископаемых	5	0,0	100,0
обрабатывающие производства	3461	5,9	105,8
обеспечение электрической энергией, газом и паром; кондиционирование воздуха	83	0,1	118,6
водоснабжение; водоотведение, организация сбора и утилизации отходов, деятельность по ликвидации загрязнений	207	0,4	105,1
строительство	4718	8,1	114,5
торговля оптовая и розничная; ремонт автотранспортных средств и мотоциклов	22267	38,0	101,5
транспортировка и хранение	6723	11,5	106,7
деятельность гостиниц и предприятий общественного питания	2412	4,1	109,4
деятельность в области информации и связи	1848	3,2	122,6
деятельность финансовая и страховая	201	0,3	94,4
деятельность по операциям с недвижимым имуществом	2843	4,9	110,3
деятельность профессиональная, научная и техническая	3759	6,4	115,0
деятельность административная и сопутствующие дополнительные услуги	1989	3,4	125,4
государственное управление и обеспечение военной безопасности; социальное обеспечение	9	0,0	112,5
образование	844	1,4	110,6
деятельность в области здравоохранения и социальных услуг	386	0,7	110,0
деятельность в области культуры, спорта, организации досуга и развлечений	782	1,3	116,7
предоставление прочих видов услуг	2775	4,7	109,3
деятельность домашних хозяйств как работодателей; недифференцированная деятельность частных домашних хозяйств по производству товаров и оказанию услуг для собственного потребления	2	0,0	50,0

3.2. ДЕМОГРАФИЯ ОРГАНИЗАЦИЙ

(исключая филиалы, представительства и другие обособленные подразделения)

За январь-декабрь 2025 года зарегистрировано 1,8 тыс. организаций, количество официально ликвидированных составило 2,9 тыс. организаций.

ДЕМОГРАФИЯ ОРГАНИЗАЦИЙ ПО ВИДАМ ЭКОНОМИЧЕСКОЙ ДЕЯТЕЛЬНОСТИ

	Количество зарегистрированных организаций				Количество официально ликвидированных организаций			
	всего		на 1000 организаций ¹⁾		всего		на 1000 организаций ²⁾	
	декабрь 2025	январь-декабрь 2025	декабрь 2025	январь-декабрь 2025	декабрь 2025	январь-декабрь 2025	декабрь 2025	январь-декабрь 2025
Всего	142	1822	3,8	48,5	181	2875	4,9	76,5
в том числе:								
сельское, лесное хозяйство, охота, рыболовство и рыбоводство	3	60	2,0	39,1	8	82	5,3	53,5
добыча полезных ископаемых	-	6	-	50,0	-	6	-	50,0
обрабатывающие производства	16	213	4,1	53,6	23	257	5,8	64,7
обеспечение электрической энергией, газом и паром; кондиционирование воздуха	-	9	-	32,1	-	32	-	114,1
водоснабжение; водоотведение, организация сбора и утилизации отходов, деятельность по ликвидации загрязнений	1	5	3,4	15,8	1	38	3,4	120,4
строительство	12	236	3,5	68,2	13	369	3,8	106,6
торговля оптовая и розничная; ремонт автотранспортных средств и мотоциклов	43	561	4,5	57,3	65	1136	6,9	116,0
транспортировка и хранение	15	155	4,9	51,0	14	179	4,6	58,9

СОЦИАЛЬНО-ЭКОНОМИЧЕСКОЕ ПОЛОЖЕНИЕ АЛТАЙСКОГО КРАЯ

	<i>Количество зарегистрированных организаций</i>				<i>Количество официально ликвидированных организаций</i>			
	<i>всего</i>		<i>на 1000 организаций¹⁾</i>		<i>всего</i>		<i>на 1000 организаций²⁾</i>	
	<i>декабрь 2025</i>	<i>январь-декабрь 2025</i>	<i>декабрь 2025</i>	<i>январь-декабрь 2025</i>	<i>декабрь 2025</i>	<i>январь-декабрь 2025</i>	<i>декабрь 2025</i>	<i>январь-декабрь 2025</i>
деятельность гостиниц и предприятий общественного питания	5	57	6,9	79,8	2	42	2,8	58,8
деятельность в области информации и связи	3	63	3,4	70,4	6	63	6,7	70,4
деятельность финансовая и страховая	2	10	6,5	32,1	-	21	-	67,3
деятельность по операциям с недвижимым имуществом	8	76	2,5	23,6	14	160	4,4	49,7
деятельность профессиональная, научная и техническая	17	126	7,8	57,0	11	160	5,0	72,4
деятельность административная и сопутствующие дополнительные услуги	4	57	3,5	49,5	5	103	4,4	89,5
государственное управление и обеспечение военной безопасности; социальное обеспечение	1	4	0,8	3,1	1	16	0,8	12,3
образование	3	16	1,9	9,9	1	45	0,6	27,8
деятельность в области здравоохранения и социальных услуг	-	43	-	49,4	-	19	-	21,8
деятельность в области культуры, спорта, организации досуга и развлечений	6	51	9,5	81,3	1	37	1,6	59,0

ИНСТИТУЦИОНАЛЬНЫЕ ПРЕОБРАЗОВАНИЯ

	<i>Количество зарегистрированных организаций</i>				<i>Количество официально ликвидированных организаций</i>			
	<i>всего</i>		<i>на 1000 организаций¹⁾</i>		<i>всего</i>		<i>на 1000 организаций²⁾</i>	
	<i>декабрь 2025</i>	<i>январь-декабрь 2025</i>	<i>декабрь 2025</i>	<i>январь-декабрь 2025</i>	<i>декабрь 2025</i>	<i>январь-декабрь 2025</i>	<i>декабрь 2025</i>	<i>январь-декабрь 2025</i>
предоставление прочих видов услуг	3	74	1,4	34,9	16	110	7,6	51,8
деятельность домашних хозяйств как работодателей; недифференцированная деятельность частных домашних хозяйств по производству товаров и оказанию услуг для собственного потребления	-	-	-	-	-	-	-	-

1) Коэффициент рождаемости организаций.

2) Коэффициент официальной ликвидации организаций.

ДЕМОГРАФИЯ ОРГАНИЗАЦИЙ ПО ФОРМАМ СОБСТВЕННОСТИ

	<i>Количество зарегистрированных организаций</i>				<i>Количество официально ликвидированных организаций</i>			
	<i>всего</i>		<i>на 1000 организаций¹⁾</i>		<i>всего</i>		<i>на 1000 организаций²⁾</i>	
	<i>декабрь 2025</i>	<i>январь-декабрь 2025</i>	<i>декабрь 2025</i>	<i>январь-декабрь 2025</i>	<i>декабрь 2025</i>	<i>январь-декабрь 2025</i>	<i>декабрь 2025</i>	<i>январь-декабрь 2025</i>
Всего	142	1822	3,8	48,5	181	2875	4,9	76,5
в том числе по формам собственности:								
российская	141	1793	3,8	48,1	180	2825	4,9	75,7
в том числе:								
государственная	1	4	1,4	5,7	-	18	-	25,5
муниципальная	1	8	0,4	2,9	1	88	0,4	31,9
собственность общественных и религиозных организаций (объединений)	1	33	0,6	20,7	12	61	7,6	38,3
частная	138	1745	4,4	54,5	166	2646	5,3	82,7
смешанная российская собственность	-	3	-	29,0	1	6	10,0	58,0
собственность граждан Российской Федерации, постоянно проживающих на территории иностранного государства	-	-	-	-	-	-	-	-
собственность потребительской кооперации	-	-	-	-	-	6	-	45,8
собственность государственных корпораций	-	-	-	-	-	-	-	-
иностранная	1	25	5,0	123,8	1	47	5,0	232,7
совместная российская и иностранная	-	4	-	67,2	-	3	-	50,4

1) Коэффициент рождаемости организаций.
2) Коэффициент официальной ликвидации организаций.

4. ЦЕНЫ

4.1. ИНДЕКСЫ ЦЕН И ТАРИФОВ

ИНДЕКСЫ ЦЕН И ТАРИФОВ

на конец периода, в процентах

	К предыдущему месяцу		Декабрь 2025 к декабрю 2024
	ноябрь 2025	декабрь 2025	
Индекс потребительских цен	100,5	100,0	106,1
Индекс цен производителей промышленных товаров ¹⁾	99,1	100,4	99,0
Индекс цен производителей сельскохозяйственной продукции	98,0	98,1	96,2
Сводный индекс цен на продукцию (затраты, услуги) инвестиционного назначения ²⁾	100,5	100,9	112,2
Индекс тарифов на грузовые перевозки автомобильным транспортом	100,0	100,0	106,1

1) На товары, предназначенные для реализации на внутреннем рынке.
2) Предварительные данные.

ТЕМПЫ ПРИРОСТА ЦЕН И ТАРИФОВ в декабре 2024 и 2025 годов (на конец периода; в процентах к декабрю предыдущего года)

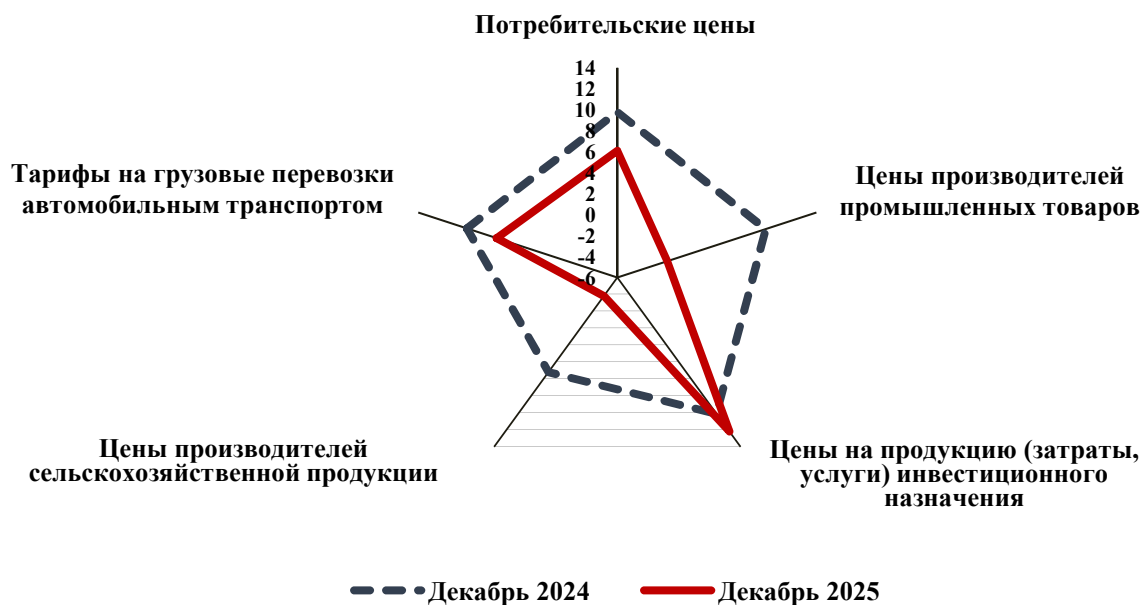

**ИНДЕКСЫ ПОТРЕБИТЕЛЬСКИХ ЦЕН И ЦЕН
ПРОИЗВОДИТЕЛЕЙ ПРОМЫШЛЕННЫХ ТОВАРОВ¹⁾**
(на конец месяца; в процентах к предыдущему месяцу)



1) Приведены максимальное и минимальное значения показателей.

4.2. ПОТРЕБИТЕЛЬСКИЕ ЦЕНЫ

Индекс потребительских цен в декабре 2025 года по сравнению с предыдущим месяцем составил 100,0%, в том числе на продовольственные товары – 100,2%, непродовольственные товары – 99,7%, услуги – 100,2%.

ИНДЕКСЫ ПОТРЕБИТЕЛЬСКИХ ЦЕН И ТАРИФОВ НА ТОВАРЫ И УСЛУГИ

на конец периода, в процентах

	Всего		В том числе на					
	к предыдущему периоду	к декабрю предыдущего года	продовольственные товары		непродовольственные товары		услуги	
			к предыдущему периоду	к декабрю предыдущего года	к предыдущему периоду	к декабрю предыдущего года	к предыдущему периоду	к декабрю предыдущего года
2024								
Январь	101,0	101,0	101,1	101,1	100,7	100,7	101,2	101,2
Февраль	100,5	101,5	100,2	101,2	100,2	100,9	101,6	102,8
Март	100,2	101,7	99,9	101,2	100,4	101,3	100,4	103,2
I квартал	101,7	101,7	101,2	101,2	101,3	101,3	103,2	103,2
Апрель	100,4	102,0	100,4	101,5	100,2	101,5	100,6	103,8
Май	100,5	102,6	100,2	101,8	100,2	101,8	101,6	105,4
Июнь	100,8	103,4	101,1	102,9	100,5	102,2	101,0	106,4
II квартал	101,7	103,4	101,7	102,9	100,9	102,2	103,2	106,4
Июль	101,5	105,0	100,6	103,5	100,9	103,2	104,0	110,7
Август	100,1	105,1	99,9	103,4	100,6	103,8	99,6	110,3
Сентябрь	100,5	105,6	100,6	104,0	100,7	104,6	100,0	110,3
III квартал	102,1	105,6	101,1	104,0	102,3	104,6	103,6	110,3
Октябрь	101,1	106,8	101,2	105,3	101,1	105,7	100,9	111,3
Ноябрь	101,4	108,3	101,9	107,3	100,6	106,3	101,9	113,4
Декабрь	101,4	109,8	102,5	110,0	100,9	107,3	100,4	113,8
IV квартал	104,0	109,8	105,7	110,0	102,6	107,3	103,2	113,8

	Всего		В том числе на					
	к преды- дущему периоду	к декабрю преды- дущего года	продовольственные товары		непродовольствен- ные товары		услуги	
			к преды- дущему периоду	к декабрю преды- дущего года	к преды- дущему периоду	к декабрю преды- дущего года	к преды- дущему периоду	к декабрю преды- дущего года
2025								
Январь	101,2	101,2	101,3	101,3	101,0	101,0	101,6	101,6
Февраль	101,1	102,3	101,9	103,2	100,6	101,5	100,5	102,2
Март	101,0	103,3	101,4	104,6	100,6	102,1	100,9	103,1
I квартал	103,3	103,3	104,6	104,6	102,1	102,1	103,1	103,1
Апрель	100,4	103,8	100,7	105,4	99,9	102,0	100,7	103,8
Май	100,0	103,7	99,5	104,9	99,8	101,8	101,1	104,9
Июнь	100,2	103,9	100,4	105,3	99,8	101,6	100,3	105,3
II квартал	100,6	103,9	100,7	105,3	99,5	101,6	102,1	105,3
Июль	100,7	104,6	99,6	104,9	100,5	102,1	103,0	108,5
Август	99,6	104,2	99,1	103,9	100,3	102,4	99,4	107,8
Сентябрь	100,2	104,4	99,9	103,9	100,6	103,0	99,9	107,7
III квартал	100,5	104,4	98,6	103,9	101,4	103,0	102,3	107,7
Октябрь	101,1	105,6	101,2	105,1	101,1	104,2	101,0	108,8
Ноябрь	100,5	106,1	100,8	106,0	100,3	104,5	100,3	109,0
Декабрь	100,0	106,1	100,2	106,2	99,7	104,1	100,2	109,3
IV квартал	101,6	106,1	102,2	106,2	101,1	104,1	101,4	109,3

Базовый индекс потребительских цен (БИЦ), исключая изменения цен на отдельные товары, подверженные влиянию факторов, которые носят административный, а также сезонный характер, в декабре 2025 года составил 100,1% (в декабре 2024 года – 101,1%).

Стоимость фиксированного набора потребительских товаров и услуг для межрегиональных сопоставлений покупательной способности населения в среднем по России в конце декабря 2025 года составила 25784 рубля в расчете на месяц. За декабрь стоимость повысилась на 0,6%.

**СТОИМОСТЬ ФИКСИРОВАННОГО НАБОРА
ПОТРЕБИТЕЛЬСКИХ ТОВАРОВ И УСЛУГ**

	Декабрь 2025, рублей	В % к	
		предыдущему месяцу	декабрю предыдущего года
Республика Алтай	27196,06	100,3	110,6
Республика Тыва	23609,99	100,3	107,8
Республика Хакасия	25729,60	100,5	107,9
Алтайский край	25962,93	100,5	108,0
Красноярский край	26806,32	100,2	107,7
Иркутская область	24026,68	100,5	108,2
Кемеровская область	23241,55	100,7	109,4

СОЦИАЛЬНО-ЭКОНОМИЧЕСКОЕ ПОЛОЖЕНИЕ АЛТАЙСКОГО КРАЯ

	Декабрь 2025, рублей	В % к	
		предыдущему месяцу	декабрю предыдущего года
Новосибирская область	25848,74	100,6	108,8
Омская область	22623,99	100,6	108,5
Томская область	24070,47	101,0	106,5

Индекс цен на продовольственные товары в декабре 2025 года составил 100,2% (в декабре 2024 года – 102,5%).

**ИНДЕКСЫ ЦЕН НА ОТДЕЛЬНЫЕ ГРУППЫ И ВИДЫ
ПРОДОВОЛЬСТВЕННЫХ ТОВАРОВ**

на конец периода, в процентах

	К предыдущему месяцу		Декабрь 2025 к декабрю 2024
	ноябрь 2025	декабрь 2025	
Продукты питания	100,8	100,2	105,3
мясо и птица	100,1	99,7	109,1
колбасные изделия и продукты из мяса и птицы	103,0	99,2	107,5
консервы мясные	99,9	102,4	111,4
рыболовляемые продукты	100,0	99,7	111,5
масло сливочное	101,2	95,1	87,9
масло подсолнечное	99,6	99,5	102,6
молоко и молочная продукция	99,9	100,6	105,4
сыр	100,5	100,4	108,1
яйца	101,5	103,0	79,5
сахар	99,1	97,5	96,2
кондитерские изделия	100,7	100,8	111,5
хлеб и хлебобулочные изделия	99,9	100,6	109,5
картофель	111,3	112,9	78,8
овощи	113,7	104,9	84,3
Алкогольные напитки	100,7	100,4	115,5

**МАКСИМАЛЬНОЕ И МИНИМАЛЬНОЕ ИЗМЕНЕНИЕ ЦЕН
НА ОТДЕЛЬНЫЕ ПРОДОВОЛЬСТВЕННЫЕ ТОВАРЫ**

в декабре 2025 года

в процентах к предыдущему месяцу

	Индекс цен в среднем по группе	Максимальное и минимальное изменение цен внутри группы	
		товары	индекс цен
Мясо и птица	99,7	Куры охлажденные и мороженые	102,5
		Окорочка куриные	98,3
Рыболовляемые продукты	99,7	Креветки мороженые неразделанные	101,7
		Сельдь соленая	97,9

	<i>Индекс цен в среднем по группе</i>	<i>Максимальное и минимальное изменение цен внутри группы</i>	
		<i>товары</i>	<i>индекс цен</i>
Молоко и молочная продукция	100,6	Кисломолочные продукты	102,2
		Сырки творожные, глазированные шоколадом	95,2
Кондитерские изделия	100,8	Конфеты мягкие, глазированные шоколадом	103,9
		Печенье	98,6
Хлеб и хлебобулочные изделия	100,6	Булочные изделия сдобные из муки высшего сорта штучные	103,6
		Бараночные изделия	97,9
Флодоовощная продукция, включая картофель	101,9	Огурцы свежие	132,6
		Помидоры свежие	87,5

Стоимость условного (минимального) набора продуктов питания в расчете на месяц в декабре 2025 года составила 7427 рублей. За месяц стоимость повысилась на 1,4%.

Индекс цен на непродовольственные товары в декабре 2025 года составил 99,7% (в декабре 2024 года – 100,9%).

**ИНДЕКСЫ ЦЕН НА ОТДЕЛЬНЫЕ ГРУППЫ
НЕПРОДОВОЛЬСТВЕННЫХ ТОВАРОВ**

на конец периода, в процентах

	<i>К предыдущему месяцу</i>		<i>Декабрь 2025 к декабрю 2024</i>
	<i>ноябрь 2025</i>	<i>декабрь 2025</i>	
Ткани	100,0	100,0	103,1
Одежда	100,4	100,0	104,3
Трикотажные изделия	100,1	100,2	103,5
Обувь	100,2	99,5	101,5
Мебель	100,0	100,0	105,2
Электротовары	99,6	100,1	93,6
Телерадиотовары	98,8	101,7	89,2
Ювелирные изделия	101,5	100,6	121,6
Бензин автомобильный	99,8	97,7	111,1
Медикаменты	100,3	100,3	108,9
Топливо	101,0	100,2	107,0

**МАКСИМАЛЬНОЕ И МИНИМАЛЬНОЕ ИЗМЕНЕНИЕ ЦЕН
НА ОТДЕЛЬНЫЕ НЕПРОДОВОЛЬСТВЕННЫЕ ТОВАРЫ**

в декабре 2025 года

в процентах к предыдущему месяцу

	Индекс цен в среднем по группе	Максимальное и минимальное изменение цен внутри группы	
		товары	индекс цен
Одежда	100,0	Платье (платье-костюм) женское из полушерстяных или смесовых тканей	100,9
		Пиджак, жакет женский из шерстяных, полушерстяных или смесовых тканей	97,4
Обувь	99,5	Кроссовые туфли для взрослых	100,7
		Полуботинки мужские с верхом из искусственной кожи	96,9
Электротовары	100,1	Холодильник двухкамерный	101,8
		Плита бытовая	98,2
Строительные материалы	100,0	Кирпич	102,5
		Плиты древесностружечные, ориентированно-стружечные	97,9
Медикаменты	100,3	Диклофенак	104,6
		Ацетилсалициловая кислота (Аспирин отечественный)	98,4

**ИЗМЕНЕНИЕ ЦЕН НА БЕНЗИН НА ПОТРЕБИТЕЛЬСКОМ РЫНКЕ
(на конец месяца; в процентах к предыдущему месяцу)**

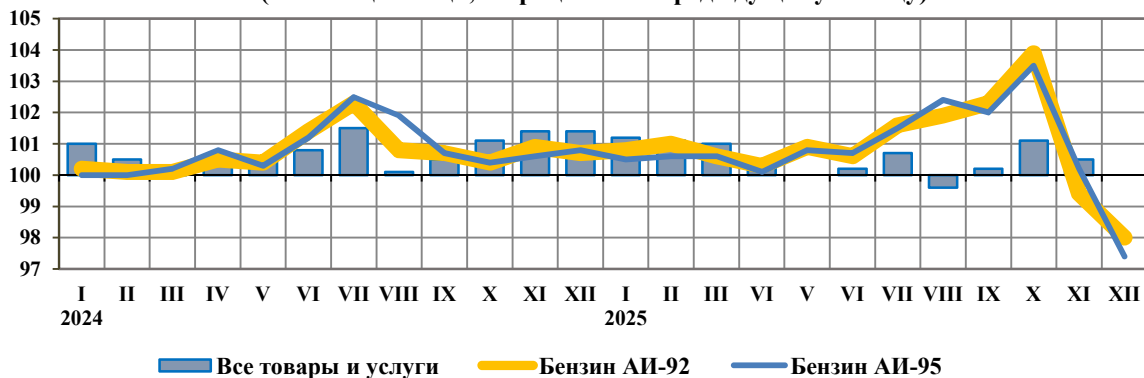

Индекс цен и тарифов на услуги в декабре 2025 года составил 100,2% (в декабре 2024 года – 100,4%).

ИНДЕКСЫ ЦЕН И ТАРИФОВ НА ОТДЕЛЬНЫЕ ГРУППЫ И ВИДЫ УСЛУГ

на конец периода, в процентах

	К предыдущему месяцу		Декабрь 2025 к декабрю 2024
	ноябрь 2025	декабрь 2025	
Бытовые услуги	101,0	101,0	113,8
Услуги пассажирского транспорта	100,2	95,9	105,6

	<i>К предыдущему месяцу</i>		<i>Декабрь 2025 к декабрю 2024</i>
	<i>ноябрь 2025</i>	<i>декабрь 2025</i>	
автомобильный транспорт	100,4	101,1	113,0
железнодорожный транспорт	115,0	94,6	117,0
Услуги телекоммуникационные	100,0	100,0	101,3
Жилищные и коммунальные услуги (включая аренду квартир)	99,9	100,4	110,5
жилищные услуги	99,7	100,4	105,3
коммунальные услуги	100,0	100,4	113,2
Услуги образования	100,2	100,8	114,3
Услуги в сфере зарубежного туризма	97,3	95,4	94,4
Медицинские услуги	101,3	101,0	113,8

**МАКСИМАЛЬНОЕ И МИНИМАЛЬНОЕ ИЗМЕНЕНИЕ
ЦЕН (ТАРИФОВ) НА ОТДЕЛЬНЫЕ УСЛУГИ
в декабре 2025 года**

в процентах к предыдущему месяцу

	<i>Индекс цен (тарифов) в среднем по группе</i>	<i>Максимальное и минимальное изменение цен (тарифов) внутри группы</i>	
		<i>услуги</i>	<i>индекс цен (тарифов)</i>
Бытовые услуги	101,0	Стрижка модельная в женском зале	102,6
		Установка натяжного потолка	100,0
Жилищные и коммунальные услуги (включая аренду квартир)	100,4	Обращение с твердыми коммунальными отходами	111,0
		Отопление	100,0
Услуги в системе образования	100,4	Начальный курс обучения вождению легкового автомобиля	104,7
		Занятия на курсах иностранных языков	100,0
Услуги в сфере зарубежного туризма	95,4	Поездки в отдельные страны Средней Азии	101,6
		Поездка на отдых в Египет	87,1
Медицинские услуги	101,0	Физиотерапевтическое лечение	105,1
		Изготовление коронки	100,0

СРЕДНИЕ ТАРИФЫ НА ЖИЛИЩНО-КОММУНАЛЬНЫЕ УСЛУГИ

	Декабрь 2025, рублей	В % к	
		предыдущему месяцу	декабрю предыдущего года
Содержание, ремонт жилья для граждан- собственников, м ² общей площади	16,86	100,0	107,7
Услуги по организации и выполнению работ по эксплуатации домов ЖСК, м ² общей площади	20,75	100,0	114,6
Взносы на капитальный ремонт, м ² общей площади	11,75	100,0	115,4
Отопление, Гкал	3168,34	100,0	113,1
Водоснабжение холодное, м ³	37,16	100,0	117,4
Водоснабжение горячее, м ³	237,25	100,0	113,1
Газ сетевой, м ³	10,76	100,0	110,0
Электроэнергия в квартирах без электроплит, 100 кВт·ч	626,0	100,0	112,6

4.3. ЦЕНЫ НА РЫНКЕ ЖИЛЬЯ

В VI квартале 2025 года по сравнению с предыдущим кварталом индексы цен на первичном и на вторичном **рынках жилья** составили соответственно 103,2% и 100,8%. Более всего за квартал подорожали квартиры улучшенного качества на первичном рынке (на 5,2%) и квартиры низкого качества на вторичном рынке (на 2,7%).

ИНДЕКСЫ ЦЕН НА РЫНКЕ ЖИЛЬЯ

на конец периода, в процентах

	Первичный рынок		Вторичный рынок	
	IV квартал 2025 в % к			
	III кварталу 2025	IV кварталу 2024	III кварталу 2025	IV кварталу 2025
Все типы квартир	103,2	106,5	100,8	104,8
в том числе:				
квартиры низкого качества	-	-	102,7	112,6
квартиры среднего качества (типовые)	101,3	105,7	100,6	103,9
квартиры улучшенного качества	105,2	108,5	101,2	105,7
элитные квартиры	98,6	99,0

**СРЕДНИЕ ЦЕНЫ ЖИЛЫХ ПОМЕЩЕНИЙ РАЗНЫХ ТИПОВ
НА ПЕРВИЧНОМ И ВТОРИЧНОМ РЫНКАХ ЖИЛЬЯ**

на конец квартала, тыс. рублей за 1 кв. метр общей площади

	Первичный рынок		Вторичный рынок	
	IV квартал 2024	IV квартал 2025	IV квартал 2024	IV квартал 2025
Все квартиры	124,5	139,2	94,2	98,8
в том числе:				
квартиры низкого качества	-	-	77,4	87,2
квартиры среднего качества (типовые)	120,8	124,4	93,1	95,6
квартиры улучшенного качества	126,0	136,3	105,3	115,8
элитные квартиры	151,2	269,4	... ¹⁾	...

1) Данные не публикуются в целях обеспечения конфиденциальности первичных статистических данных, полученных от организаций, в соответствии с Федеральным законом от 29.11.2007 № 282-ФЗ «Об официальном статистическом учете и системе государственной статистики в Российской Федерации» (п. 5 ст. 4, ч. 1 ст. 9).

4.3. ЦЕНЫ ПРОИЗВОДИТЕЛЕЙ

**4.3.1. ИНДЕКСЫ ЦЕН ПРОИЗВОДИТЕЛЕЙ ПРОМЫШЛЕННЫХ ТОВАРОВ
(на товары, предназначенные для реализации на внутреннем рынке)**

Индекс цен производителей промышленных товаров, по предварительным данным, в декабре 2025 года составил 100,4%, из него в добыче полезных ископаемых – 101,4%, в обрабатывающих производствах – 100,2%, в обеспечении электрической энергией, газом и паром; кондиционировании воздуха – 103,0%, в водоснабжении; водоотведении, организации сбора и утилизации отходов, деятельности по ликвидации загрязнений – 100,0%.

ИНДЕКСЫ ЦЕН ПРОИЗВОДИТЕЛЕЙ ПРОМЫШЛЕННЫХ ТОВАРОВ

на конец периода, в процентах

	Всего		В том числе по видам деятельности							
	к предыдущему периоду	к декабрю предыдущего года	добыча полезных ископаемых		обрабатывающие производства		обеспечение электрической энергией, газом и паром; кондиционирование воздуха		водоснабжение; водоотведение, организация сбора и утилизации отходов, деятельность по ликвидации загрязнений	
			к предыдущему периоду	к декабрю предыдущего года	к предыдущему периоду	к декабрю предыдущего года	к предыдущему периоду	к декабрю предыдущего года	к предыдущему периоду	к декабрю предыдущего года
2024										
Январь	100,6	100,6	101,1	101,1	100,6	100,6	100,7	100,7	100,0	100,0

СОЦИАЛЬНО-ЭКОНОМИЧЕСКОЕ ПОЛОЖЕНИЕ АЛТАЙСКОГО КРАЯ

	Всего		В том числе по видам деятельности							
	к предыдущему периоду	к декабрю предыдущего года	добыча полезных ископаемых		обрабатывающие производства		обеспечение электрической энергией, газом и паром; кондиционирование воздуха		водоснабжение; водоотведение, организация сбора и утилизации отходов, деятельность по ликвидации загрязнений	
			к предыдущему периоду	к декабрю предыдущего года	к предыдущему периоду	к декабрю предыдущего года	к предыдущему периоду	к декабрю предыдущего года		
Февраль	101,3	101,9	104,0	105,1	101,2	101,9	101,9	102,7	100,0	100,0
Март	101,3	103,3	99,6	104,7	101,4	103,3	101,0	103,7	100,0	100,0
I квартал	103,3	103,3	104,7	104,7	103,3	103,3	103,7	103,7	100,0	100,0
Апрель	99,8	103,1	98,7	103,3	99,9	103,2	98,9	102,5	100,0	100,0
Май	100,7	103,8	101,8	105,1	100,8	104,0	99,9	102,4	100,0	100,0
Июнь	99,8	103,5	98,2	103,2	99,9	103,9	98,4	100,8	100,0	100,0
II квартал	100,3	103,5	98,6	103,2	100,6	103,9	97,2	100,8	100,0	100,0
Июль	100,8	104,3	103,4	106,7	99,7	103,6	106,4	107,2	118,6	118,6
Август	101,4	105,8	99,8	106,5	100,9	104,5	107,4	115,1	100,0	118,6
Сентябрь	100,1	105,9	99,3	105,7	100,0	104,6	100,5	115,6	100,0	118,6
III квартал	102,3	105,9	102,4	105,7	100,6	104,6	114,8	115,6	118,6	118,6
Октябрь	100,8	106,7	102,0	107,8	100,7	105,2	101,8	117,8	100,0	118,6
Ноябрь	100,1	106,8	102,4	110,5	100,3	105,6	98,1	115,5	100,0	118,6
Декабрь	102,0	108,9	102,7	113,4	102,2	107,8	101,1	116,8	100,0	118,6
IV квартал	102,9	108,9	107,2	113,4	103,2	107,8	101,0	116,8	100,0	118,6
2025										
Январь	102,2	102,2	100,7	100,7	102,5	102,5	100,0	100,0	100,7	100,7
Февраль	99,8	102,0	101,6	102,3	99,7	102,1	100,9	101,0	99,3	100,0
Март	100,1	102,1	90,0	92,1	100,1	102,3	102,1	103,1	100,0	100,0
I квартал	102,1	102,1	92,1	92,1	102,3	102,3	103,1	103,1	100,0	100,0
Апрель	99,1	101,1	99,8	91,9	99,2	101,4	97,4	100,5	100,0	100,0
Май	99,6	100,7	95,7	88,0	99,3	100,8	103,1	103,6	100,0	100,0
Июнь	98,4	99,0	97,9	86,2	98,2	98,9	100,1	103,6	100,0	100,0
II квартал	97,0	99,0	93,6	86,2	96,7	98,9	100,5	103,6	100,0	100,0
Июль	99,9	99,0	98,9	85,2	99,4	98,3	101,2	104,8	114,6	114,5
Август	100,9	99,8	106,2	90,5	100,5	98,7	104,6	109,6	100,0	114,5
Сентябрь	99,7	99,5	100,3	90,8	99,3	98,0	103,7	113,6	100,0	114,5

	Всего		В том числе по видам деятельности							
	к предыдущему периоду	к декабрю предыдущего года	добыча полезных ископаемых		обрабатывающие производства		обеспечение электрической энергией, газом и паром; кондиционирование воздуха		водоснабжение; водоотведение, организация сбора и утилизации отходов, деятельность по ликвидации загрязнений	
			к предыдущему периоду	к декабрю предыдущего года	к предыдущему периоду	к декабрю предыдущего года	к предыдущему периоду	к декабрю предыдущего года		
III квартал	100,4	99,5	105,3	90,8	99,1	98,0	109,7	113,6	114,6	114,5
Октябрь	100,0	99,4	103,2	93,7	100,0	98,0	98,9	112,4	100,0	114,5
Ноябрь	99,1	98,6	101,8	95,5	99,2	97,2	97,5	109,6	99,9	114,4
Декабрь	100,4	99,0	101,4	96,8	100,2	97,4	103,0	112,9	100,0	114,4
IV квартал	99,5	99,0	106,6	96,8	99,4	97,4	99,4	112,9	99,9	114,4

**ИНДЕКСЫ ЦЕН ПРОИЗВОДИТЕЛЕЙ
ПО ОТДЕЛЬНЫМ ВИДАМ ЭКОНОМИЧЕСКОЙ ДЕЯТЕЛЬНОСТИ**

на конец периода, в процентах

	К предыдущему месяцу		Декабрь 2025 к декабрю 2024
	ноябрь 2025	декабрь 2025	
Добыча полезных ископаемых	101,8	101,4	96,8
из нее:			
добыча угля	100,0	100,0	100,0
добыча металлических руд	102,9	101,7	95,7
добыча прочих полезных ископаемых	99,6	100,8	98,9
Обрабатывающие производства	99,2	100,2	97,4
производство пищевых продуктов	100,3	100,7	101,7
производство напитков	101,5	100,7	108,9
производство текстильных изделий	100,0	100,5	93,6
производство одежды	100,0	100,0	102,3
обработка древесины и производство изделий из дерева и пробки, кроме мебели, производство изделий из соломки и материалов для плетения	99,7	99,7	100,8
производство бумаги и бумажных изделий	98,8	101,4	98,7
производство кокса и нефтепродуктов	90,6	102,8	61,6
из них производство кокса	90,6	102,8	61,6
производство химических веществ и химических продуктов	102,2	98,4	132,5

СОЦИАЛЬНО-ЭКОНОМИЧЕСКОЕ ПОЛОЖЕНИЕ АЛТАЙСКОГО КРАЯ

	<i>К предыдущему месяцу</i>		<i>Декабрь 2025 к декабрю 2024</i>
	<i>ноябрь 2025</i>	<i>декабрь 2025</i>	
производство лекарственных средств и материалов, применяемых в медицинских целях	100,0	100,0	118,0
производство резиновых и пластмассовых изделий	100,2	98,8	99,4
производство прочей неметаллической минеральной продукции	100,1	99,8	105,3
производство металлургическое	95,7	98,9	97,2
производство готовых металлических изделий, кроме машин и оборудования	100,0	100,0	98,9
производство компьютеров, электронных и оптических изделий	102,0	86,5	111,8
производство электрического оборудования	100,0	100,0	102,3
производство машин и оборудования, не включенных в другие группировки	97,4	97,4	102,1
производство автотранспортных средств, прицепов и полуприцепов	100,8	102,0	108,9
производство прочих транспортных средств и оборудования	99,0	100,4	92,7
производство мебели	100,0	100,0	116,9
производство прочих готовых изделий	100,0	100,0	109,5
ремонт и монтаж машин и оборудования	97,2	97,2	72,6
Обеспечение электрической энергией, газом и паром; кондиционирование воздуха	97,5	103,0	112,9
в том числе:			
производство, передача и распределение электроэнергии	95,8	105,2	116,7
производство и распределение газообразного топлива	100,0	100,0	117,2
производство, передача и распределение пара и горячей воды; кондиционирование воздуха	100,0	100,0	107,3
Водоснабжение; водоотведение, организация сбора и утилизации отходов, деятельность по ликвидации загрязнений	99,9	100,0	114,4

4.3.2. ИНДЕКСЫ ЦЕН ПРОИЗВОДИТЕЛЕЙ СЕЛЬСКОХОЗЯЙСТВЕННОЙ ПРОДУКЦИИ

В декабре 2025 года индекс цен производителей сельскохозяйственной продукции, по предварительным данным, составил 98,1%, в том числе на продукцию растениеводства – 97,6%, на продукцию животноводства – 98,7%.

ИНДЕКСЫ ЦЕН ПРОИЗВОДИТЕЛЕЙ СЕЛЬСКОХОЗЯЙСТВЕННОЙ ПРОДУКЦИИ

на конец периода, в процентах

	Всего		В том числе на продукцию			
	к предыдущему периоду	к декабрю предыдущего года	растениеводства		животноводства	
			к предыдущему периоду	к декабрю предыдущего года	к предыдущему периоду	к декабрю предыдущего года
2024						
Январь	101,3	101,3	101,0	101,0	101,5	101,5
Февраль	99,5	100,8	99,6	100,7	99,3	100,9
Март	99,3	100,1	99,8	100,5	98,7	99,6
I квартал	100,1	100,1	100,5	100,5	99,6	99,6
Апрель	100,3	100,4	99,1	99,6	101,6	101,2
Май	97,1	97,5	99,2	98,8	94,9	96,0
Июнь	99,8	97,3	101,1	99,9	98,4	94,5
II квартал	97,2	97,3	99,4	99,9	94,9	94,5
Июль	100,7	98,0	100,8	100,7	100,6	95,1
Август	99,7	97,7	99,8	100,5	99,6	94,6
Сентябрь	100,6	98,3	97,2	97,7	104,5	98,9
III квартал	101,0	98,3	97,8	97,7	104,7	98,9
Октябрь	101,8	100,1	98,8	96,5	105,0	103,9
Ноябрь	103,2	103,2	103,4	99,8	102,9	106,9
Декабрь	101,9	105,2	102,1	101,9	101,8	108,9
IV квартал	107,1	105,2	104,3	101,9	110,1	108,9
2025						
Январь	100,0	100,0	100,2	100,2	99,8	99,8
Февраль	101,3	101,3	101,7	101,9	100,9	100,7
Март	100,3	101,6	99,8	101,7	100,9	101,5
I квартал	101,6	101,6	101,7	101,7	101,5	101,5
Апрель	99,2	100,9	100,3	102,1	98,1	99,6
Май	98,5	99,3	99,8	101,8	97,1	96,7
Июнь	99,6	98,9	100,6	102,5	98,4	95,2
II квартал	97,3	98,9	100,7	102,5	93,8	95,2
Июль	100,4	99,3	100,1	102,5	100,8	96,0
Август	99,9	99,3	98,4	100,8	101,7	97,6
Сентябрь	101,1	100,3	101,2	102,0	100,9	98,5
III квартал	101,4	100,3	99,6	102,0	103,5	98,5
Октябрь	99,8	100,1	96,1	98,1	103,7	102,2
Ноябрь	98,0	98,0	97,8	95,9	98,1	100,3
Декабрь	98,1	96,2	97,6	93,6	98,7	99,0
IV квартал	95,9	96,2	91,7	93,6	100,4	99,0

ИНДЕКСЫ ЦЕН ПРОИЗВОДИТЕЛЕЙ ОТДЕЛЬНЫХ ВИДОВ И ГРУПП СЕЛЬСКОХОЗЯЙСТВЕННОЙ ПРОДУКЦИИ

на конец периода, в процентах

	<i>К предыдущему месяцу</i>		<i>Декабрь 2025</i>
	<i>ноябрь 2025</i>	<i>декабрь 2025</i>	<i>к декабрю 2024</i>
Пшеница	99,4	99,8	99,4
Рожь	100,0	98,5	108,3
Гречиха	102,9	103,2	105,7
Просо	100,0	101,5	79,2
Подсолнечник	94,2	90,3	90,1
Картофель	128,2	118,8	67,6
Морковь	141,1	132,4	123,3
Свекла столовая	100,0	138,3	101,9
Крупный рогатый скот	99,3	101,4	116,5
Свиньи	95,9	94,8	100,0
Птица	98,9	100,6	108,7
Молоко	98,0	97,6	99,2
Яйца	90,6	102,7	71,4

4.3.3. ИНДЕКСЫ ЦЕН НА ПРОДУКЦИЮ (ЗАТРАТЫ, УСЛУГИ) ИНВЕСТИЦИОННОГО НАЗНАЧЕНИЯ

В декабре 2025 года **сводный индекс цен на продукцию (затраты, услуги) инвестиционного назначения**, по предварительным данным, составил 100,9%, в том числе индекс цен производителей на строительную продукцию – 100,9%, индекс цен приобретения машин и оборудования инвестиционного назначения – 101,0%, индекс цен на прочую продукцию инвестиционного назначения – 98,9%.

ИНДЕКСЫ ЦЕН НА ПРОДУКЦИЮ (ЗАТРАТЫ, УСЛУГИ) ИНВЕСТИЦИОННОГО НАЗНАЧЕНИЯ

на конец периода, в процентах

	<i>Сводный индекс цен на продукцию (затраты, услуги) инвестиционного назначения</i>		<i>В том числе индексы цен</i>					
			<i>производителей на строительную продукцию</i>		<i>приобретения машин и оборудования инвестиционного назначения</i>		<i>на прочую продукцию инвестиционного назначения</i>	
	<i>к предыдущему периоду</i>	<i>к декабрю предыдущего года</i>	<i>к предыдущему периоду</i>	<i>к декабрю предыдущего года</i>	<i>к предыдущему периоду</i>	<i>к декабрю предыдущего года</i>	<i>к предыдущему периоду</i>	<i>к декабрю предыдущего года</i>
2024								
Январь	99,9	99,9	100,2	100,2	99,6	99,6	101,4	101,4
Февраль	101,2	101,1	101,2	101,4	101,3	100,8	99,5	100,9
Март	100,2	101,3	100,2	101,5	100,4	101,3	99,0	99,8
I квартал	101,3	101,3	101,5	101,5	101,3	101,3	99,8	99,8
Апрель	100,7	102,1	100,4	101,9	101,0	102,2	101,4	101,2

	Сводный индекс цен на продукцию (затраты, услуги) инвестиционного назначения		В том числе индексы цен					
			производителей на строительную продукцию		приобретения машин и оборудования инвестиционного назначения		на прочую продукцию инвестиционного назначения	
	к предыдущему периоду	к декабрю предыдущего года	к предыдущему периоду	к декабрю предыдущего года	к предыдущему периоду	к декабрю предыдущего года	к предыдущему периоду	к декабрю предыдущего года
Май	100,4	102,4	100,6	102,5	100,6	102,8	95,7	96,9
Июнь	100,4	102,9	101,3	103,9	99,8	102,6	98,8	95,7
II квартал	101,5	102,9	102,3	103,9	101,4	102,6	95,8	95,7
Июль	100,7	103,6	101,7	105,6	99,9	102,5	100,7	96,4
Август	101,0	104,6	101,3	107,0	101,0	103,5	99,6	96,0
Сентябрь	101,4	106,1	100,9	107,9	101,6	105,1	103,9	99,8
III квартал	103,1	106,1	103,9	107,9	102,4	105,1	104,3	99,8
Октябрь	101,3	107,4	101,0	109,0	101,2	106,4	104,3	104,1
Ноябрь	101,5	109,0	101,0	110,1	101,8	108,2	102,6	106,8
Декабрь	101,1	110,1	101,2	111,4	100,9	109,2	101,7	108,6
IV квартал	103,8	110,1	103,2	111,4	103,9	109,2	108,8	108,6
2025								
Январь	99,8 ²⁾	99,8 ²⁾	100,8	100,8	99,0 ²⁾	99,0 ²⁾	100,0	100,0
Февраль	100,3 ²⁾	100,1 ²⁾	101,1 ²⁾	101,9 ²⁾	99,6 ²⁾	98,6 ²⁾	100,9	101,0
Март	99,1 ²⁾	99,3 ²⁾	99,6 ²⁾	101,6	98,6 ²⁾	97,2 ²⁾	100,8	101,8
I квартал	99,3 ²⁾	99,3 ²⁾	101,6	101,6	97,2 ²⁾	97,2 ²⁾	101,8	101,8
Апрель	94,4 ²⁾	93,7 ²⁾	100,7	102,3	88,3 ²⁾	85,8 ²⁾	98,6	100,3
Май	102,9	96,4	100,6	102,9	105,7	90,7	97,6	97,9
Июнь	108,1	104,1	100,8	103,7	115,8	105,1	98,8	96,7
II квартал	104,9	104,1	102,1	103,7	108,2	105,1	95,0	96,7
Июль	103,0	107,2	100,5	104,3	105,2	110,5	100,8	97,5
Август	99,1	106,3	100,8	105,0	97,6	107,9	101,5	98,9
Сентябрь	103,0	109,4	100,5	105,6	105,2	113,5	100,9	99,7
III квартал	105,1	109,4	101,8	105,6	108,0	113,5	103,2	99,7
Октябрь	101,2	110,7	101,1	106,7	101,1	114,7	103,3	103,0
Ноябрь	100,5	111,3	100,8	107,6	100,4	115,2	98,5	101,4
Декабрь	100,9	112,2	100,9	108,5	101,0	116,3	98,9	100,3
IV квартал	102,6	112,2	102,8	108,5	102,5	116,3	100,5	100,3

1) Данные изменены за счет уточнения респондентами ранее предоставленной информации.
2) Информация уточнена по сравнению с ранее опубликованной в связи с изменениями данных о ценах приобретения импортных машин и оборудования инвестиционного назначения.

**4.3.4. ИНДЕКСЫ ТАРИФОВ НА ГРУЗОВЫЕ ПЕРЕВОЗКИ
АВТОМОБИЛЬНЫМ ТРАНСПОРТОМ**

Индекс тарифов на грузовые перевозки автомобильным транспортом всех видов сообщений, по предварительным данным, в декабре 2025 года составил 100,0%.

**ИНДЕКСЫ ТАРИФОВ НА ГРУЗОВЫЕ ПЕРЕВОЗКИ
АВТОМОБИЛЬНЫМ ТРАНСПОРТОМ ПО ВИДАМ СООБЩЕНИЙ**

на конец периода, в процентах

	<i>Всего</i>		<i>В том числе сообщение</i>			
	<i>к предыдущему периоду</i>	<i>к декабрю предыдущего года</i>	<i>междугородное</i>		<i>городское и пригородное</i>	
			<i>к предыдущему периоду</i>	<i>к декабрю предыдущего года</i>	<i>к предыдущему периоду</i>	<i>к декабрю предыдущего года</i>
2024						
Январь	108,9	108,9	108,7	108,7	110,8	110,8
Февраль	100,0	108,9	100,0	108,8	100,0	110,8
Март	100,0	108,9	100,0	108,8	100,0	110,8
I квартал	108,9	108,9	108,7	108,8	110,8	110,8
Апрель	100,0	108,9	100,0	108,8	100,0	110,8
Май	100,1	109,0	100,1	108,8	100,4	111,2
Июнь	100,0	109,0	100,0	108,8	100,0	111,2
II квартал	100,1	109,0	100,1	108,8	100,4	111,2
Июль	100,0	109,0	100,0	108,8	100,0	111,2
Август	100,0	109,0	100,0	108,8	100,0	111,2
Сентябрь	100,0	109,1	100,1	108,9	100,0	111,2
III квартал	100,1	109,1	100,1	108,9	100,0	111,2
Октябрь	100,0	109,1	100,0	108,9	100,0	111,2
Ноябрь	100,0	109,1	100,0	108,9	100,0	111,2
Декабрь	100,0	109,1	100,0	108,9	100,0	111,2
IV квартал	100,0	109,1	100,0	108,9	100,0	111,2
2025						
Январь	106,0	106,0	106,2	106,2	103,1	103,1
Февраль	100,1	106,1	100,1	106,3	100,0	103,1
Март	100,0	106,1	100,0	106,3	100,0	103,1
I квартал	106,1	106,1	106,3	106,3	103,1	103,1
Апрель	100,0	106,1	100,0	106,3	100,0	103,1
Май	100,0	106,1	100,0	106,3	100,0	103,1
Июнь	100,1	106,1	100,1	106,4	100,0	103,1
II квартал	100,1	106,1	100,1	106,4	100,0	103,1
Июль	100,0	106,1	100,0	106,4	100,0	103,1
Август	100,0	106,1	100,0	106,4	100,0	103,1
Сентябрь	100,0	106,1	100,0	106,4	100,2	103,3
III квартал	100,0	106,1	100,0	106,4	100,2	103,3
Октябрь	100,0	106,1	100,0	106,4	100,0	103,3
Ноябрь	100,0	106,1	100,0	106,4	100,0	103,3
Декабрь	100,0	106,1	100,0	106,4	100,0	103,3
IV квартал	100,0	106,1	100,0	106,4	100,0	103,3

5. ФИНАНСЫ

5.1. ГОСУДАРСТВЕННЫЕ ФИНАНСЫ

5.1.1. ИСПОЛНЕНИЕ БЮДЖЕТА

(по данным Министерства финансов Алтайского края)

За январь-ноябрь 2025 года консолидированный бюджет края исполнен по доходам на 214287,2 млн рублей, в том числе по налоговым и неналоговым – на 150708,7 млн рублей (70,3%).

КОНСОЛИДИРОВАННЫЙ БЮДЖЕТ КРАЯ

млн рублей

	2025			2024		
	<i>доходы</i>	<i>расходы</i>	<i>профицит (+), дефицит (-)</i>	<i>доходы</i>	<i>расходы</i>	<i>профицит (+), дефицит (-)</i>
Январь	12417,3	12439,5	-22,2	10528,2	9609,1	+919,1
Январь-февраль	26861,1	29994,2	-3133,1	25723,5	25795,2	-71,7
Январь-март	49220,9	47224,3	+1996,6	44132,0	40543,3	+3588,7
Январь-апрель	72134,1	66773,7	+5360,3	57731,9	57951,4	-219,5
Январь-май	89001,8	87348,8	+1653,0	80749,1	75415,0	+5334,1
Январь-июнь	104543,2	108682,8	-4139,6	95803,1	92105,5	+3697,6
Январь-июль	133704,0	129520,5	+4183,5	118006,0	108323,9	+9682,1
Январь-август	151762,6	148273,0	+3489,6	133296,6	122750,8	+10545,8
Январь-сентябрь	170361,4	169658,6	+702,8	147770,1	140129,6	+7640,5
Январь-октябрь	195380,0	195075,2	+304,8	171011,0	158739,6	+12271,4
Январь-ноябрь	214287,2	218099,9	-3812,7	188900,5	179890,1	+9010,4

5.1.2. НАЛОГОВАЯ СТАТИСТИКА

(по данным УФНС России по Алтайскому краю)

Поступление налогов, сборов и иных обязательных платежей в бюджетную систему Российской Федерации на 1 декабря 2025 года составило 192399,8 млн рублей. Из них в бюджетную систему края поступило 119944,4 млн рублей, или 62,3%.

ПОСТУПЛЕНИЕ НАЛОГОВ И СБОРОВ ПО ВИДАМ на 1 декабря 2025 года

	<i>Поступление налогов и сборов в бюджеты всех уровней</i>		<i>В том числе в бюджет края</i>	
	<i>млн рублей</i>	<i>в % к соответствующему периоду предыдущего года</i>	<i>млн рублей</i>	<i>в % к соответствующему периоду предыдущего года</i>
Всего	192399,8	116,4	119944,4	108,7

	Поступление налогов и сборов в бюджеты всех уровней		В том числе в бюджет края	
	млн рублей	в % к соответствующему периоду предыдущего года	млн рублей	в % к соответствующему периоду предыдущего года
том числе:				
налог на добавленную стоимость на товары (работы, услуги), реализуемые на территории РФ	53633,1	121,7	-	-
налог на прибыль организаций	38119,4	104,9	27390,7	87,0
налог на доходы физических лиц	55931,4	119,9	53602,6	170,2
акцизы по подакцизным товарам (продукции), производимым на территории РФ	8722,4	119,9	7937,4	120,8
налоги на имущество	12189,6	114,2	12189,6	114,2
прочие налоги и сборы	23803,9	116,0	18824,1	118,3

За январь-ноябрь 2025 года собрано налогов и других обязательных платежей на 16,4% больше, чем за январь-ноябрь 2024 года.

5.2. ФИНАНСОВАЯ ДЕЯТЕЛЬНОСТЬ ОРГАНИЗАЦИЙ (без субъектов малого предпринимательства)

5.2.1. ФИНАНСОВЫЕ РЕЗУЛЬТАТЫ ДЕЯТЕЛЬНОСТИ ОРГАНИЗАЦИЙ

В январе-ноябре 2025 года, по оперативным данным, **сальдированный финансовый результат (прибыль минус убыток)** организаций (без субъектов малого предпринимательства, кредитных организаций, государственных (муниципальных) учреждений, некредитных финансовых организаций) в действующих ценах составил 99145,2 млн рублей (475 организаций получили прибыль в размере 109818,7 млн рублей, 202 организации имели убыток на сумму 10673,5 млн рублей).

ФИНАНСОВЫЕ РЕЗУЛЬТАТЫ ДЕЯТЕЛЬНОСТИ ОРГАНИЗАЦИЙ ПО ВИДАМ ЭКОНОМИЧЕСКОЙ ДЕЯТЕЛЬНОСТИ в январе-ноябре 2025 года

	Сальдо прибыли (+) и убытков (-)		Сумма прибыли, тыс. рублей	Доля прибыльных организаций в общем числе организаций ²⁾ , %	Сумма убытка, тыс. рублей	Доля убыточных организаций в общем числе организаций, %
	тыс. рублей	в % к январю-ноябрю 2024 ¹⁾				
Всего	99145186	78,4	109818706	70,2	10673520	29,8
в том числе по видам экономической деятельности:						

СОЦИАЛЬНО-ЭКОНОМИЧЕСКОЕ ПОЛОЖЕНИЕ АЛТАЙСКОГО КРАЯ

	Сальдо прибылей (+) и убытков (-)		Сумма прибыли, тыс. рублей	Доля прибыльных организаций в общем числе организаций ²⁾ , %	Сумма убытка, тыс. рублей	Доля убыточных организаций в общем числе организаций, %
	тыс. рублей	в % к январю-ноябрю 2024 ¹⁾				
сельское, лесное хозяйство, охота, рыболовство и рыбоводство	15794862	129,2	17375785	83,1	1580923	16,9
из них сельское хозяйство ³⁾	15850056	129,3	17327063	85,3	1477007	14,7
добыча полезных ископаемых	497202	-	830567	55,6	333365	44,4
обрабатывающие производства	60437739	66,7	62614455	81,1	2176716	18,9
из них:						
производство пищевых продуктов	9763965	63,7	11311234	81,8	1547269	18,2
производство напитков	1331589	130,3	... ⁴⁾	66,7	... ⁴⁾	33,3
производство текстильных изделий	... ⁴⁾	62,3	... ⁴⁾	100,0	-	-
производство одежды	... ⁴⁾	в 2,4 р.	... ⁴⁾	100,0	-	-
обработка древесины и производство изделий из дерева и пробки, кроме мебели, производство изделий из соломки и материалов для плетения	1518727	107,9	... ⁴⁾	77,8	... ⁴⁾	22,2
производство бумаги и бумажных изделий	... ⁴⁾	145,0	... ⁴⁾	100,0	-	-
деятельность полиграфическая и копирование носителей информации	... ⁴⁾	-	-	-	... ⁴⁾	100,0
производство кокса и нефтепродуктов	... ⁴⁾	57,1	... ⁴⁾	100,0	-	-
производство химических веществ и химических продуктов	617486	29,8	617486	100,0	-	-
производство лекарственных средств и материалов, применяемых в медицинских целях	... ⁴⁾	в 53,4 р.	... ⁴⁾	100,0	-	-
производство резиновых и пластмассовых изделий	500058	9,5	539851	66,7	39793	33,3

	Сальдо прибылей (+) и убытков (-)		Сумма прибыли, тыс. рублей	Доля прибыльных организаций в общем числе организаций ²⁾ , %	Сумма убытка, тыс. рублей	Доля убыточных организаций в общем числе организаций, %
	тыс. рублей	в % к январю-ноябрю 2024 ¹⁾				
производство прочей неметаллической минеральной продукции	557431	85,7	713789	66,7	156358	33,3
производство металлургическое	203051	82,9	... ⁴⁾	66,7	... ⁴⁾	33,3
производство готовых металлических изделий, кроме машин и оборудования	7428090	136,5	7428090	100,0	-	-
производство компьютеров, электронных и оптических изделий	1545274	105,2	1545274	100,0	-	-
производство электрического оборудования	1093138	77,9	1093138	100,0	-	-
производство машин и оборудования, не включенных в другие группировки	1667568	80,6	... ⁴⁾	81,8	... ⁴⁾	18,2
производство автотранспортных средств, прицепов и полуприцепов	160928	-	160928	100,0	-	-
производство прочих транспортных средств и оборудования	... ⁴⁾	66,8	... ⁴⁾	100,0	-	-
производство мебели	... ⁴⁾	16,1	... ⁴⁾	100,0	-	-
производство прочих готовых изделий	... ⁴⁾	-	... ⁴⁾	50,0	... ⁴⁾	50,0
обеспечение электрической энергией, газом и паром; кондиционирование воздуха	45807	5,9	4446582	23,5	4400775	76,5
водоснабжение; водоотведение, организация сбора и утилизации отходов, деятельность по ликвидации загрязнений	-31156	-	724815	35,7	755971	64,3
строительство	1451221	в 1,6 р.	...⁴⁾	87,5	...⁴⁾	12,5

СОЦИАЛЬНО-ЭКОНОМИЧЕСКОЕ ПОЛОЖЕНИЕ АЛТАЙСКОГО КРАЯ

	Сальдо прибылей (+) и убытков (-)		Сумма прибыли, тыс. рублей	Доля прибыльных организаций в общем числе организаций ²⁾ , %	Сумма убытка, тыс. рублей	Доля убыточных организаций в общем числе организаций, %
	тыс. рублей	в % к январю-ноябрю 2024 ¹⁾				
торговля оптовая и розничная; ремонт автотранспортных средств и мотоциклов	14504361	90,4	14902002	86,0	397641	14,0
в том числе:						
торговля оптовая и розничная автотранспортными средствами и мотоциклами и их ремонт	932093	79,4	1219655	68,7	287562	31,3
торговля оптовая, кроме оптовой торговли автотранспортными средствами и мотоциклами	8144420	99,0	8225582	90,3	81162	9,7
торговля розничная, кроме торговли автотранспортными средствами и мотоциклами	5427848	81,7	5456765	80,0	28917	20,0
транспортировка и хранение	710025	79,9	1359416	50,0	649391	50,0
деятельность гостиниц и предприятий общественного питания	34015	-	43791	62,5	9776	37,5
деятельность в области информации и связи	-504	-	9671	50,0	10175	50,0
деятельность финансовая и страховая	... ⁴⁾	7,2	... ⁴⁾	100,0	-	-
деятельность по операциям с недвижимым имуществом	2149060	117,2	2230033	68,2	80973	31,8
деятельность профессиональная, научная и техническая	1502145	119,4	1626472	63,6	124327	36,4

	Сальдо прибылей (+) и убытков (-)		Сумма прибыли, тыс. рублей	Доля прибыльных организаций в общем числе организаций ²⁾ , %	Сумма убытка, тыс. рублей	Доля убыточных организаций в общем числе организаций, %
	тыс. рублей	в % к январю-ноябрю 2024 ¹⁾				
деятельность административная и сопутствующие дополнительные услуги	193390	66,3	213348	62,5	19958	37,5
государственное управление и обеспечение военной безопасности; социальное обеспечение	... ⁴⁾	-	-	-	... ⁴⁾	100,0
образование	57636	80,2	67506	78,9	9870	21,1
деятельность в области здравоохранения и социальных услуг	1145342	100,3	... ⁴⁾	88,2	... ⁴⁾	11,8
деятельность в области культуры, спорта, организации досуга и развлечений	646539	113,8	... ⁴⁾	33,3	... ⁴⁾	66,7
предоставление прочих видов услуг	7887	102,6	7887	100,0	-	-

1) Темпы изменения сальдированного финансового результата отчетного периода по сравнению с соответствующим периодом предыдущего года рассчитаны по сопоставимому кругу организаций в соответствии с методологией бухгалтерского учета; с учетом корректировки данных предыдущего года, исходя из изменений учетной политики, законодательных актов и др. Прочерк означает, что организациями в одном или обоих из сопоставляемых периодов был получен отрицательный сальдированный финансовый результат.
2) В число прибыльных организаций включаются организации, получившие нулевой финансовый результат.
3) Организации с видами деятельности «Растениеводство», «Животноводство», «Растениеводство в сочетании с животноводством (смешанное сельское хозяйство)».
4) Данные не публикуются в целях обеспечения конфиденциальности первичных статистических данных, полученных от организаций, в соответствии с ФЗ от 29.11.2007 № 282-ФЗ «Об официальном статистическом учете и системе государственной статистики в РФ» (п. 5 ст. 4, ч. 1 ст. 9).

На конец ноября 2025 года по сравнению с концом ноября 2024 года доля убыточных организаций уменьшилась на 1,0 п.п. и составила 29,8% общего числа обследованных. Число убыточных организаций уменьшилось на 1, или на 0,5%, сумма убытка увеличилась на 33,5%.

В общем итоге по краю 41,2% суммы убытка и 32,2% убыточных организаций приходились на организации обеспечения электрической энергией, газом и паром; кондиционирования воздуха; 20,4% и 14,9% соответственно на организации обрабатывающих производств.

5.2.2. СОСТОЯНИЕ ПЛАТЕЖЕЙ И РАСЧЕТОВ В ОРГАНИЗАЦИЯХ

На конец ноября 2025 года суммарная задолженность по обязательствам (кредиторская, задолженность по кредитам банков и займам) организаций края, по оперативным данным, составила 524,9 млрд рублей, из нее просроченная – 12,5 млрд рублей, или 2,4% от общей суммы задолженности (на конец ноября 2024 года – 2,1%, на конец октября 2025 года – 2,6%).

РАЗМЕР И СТРУКТУРА СУММАРНОЙ ПРОСРОЧЕННОЙ ЗАДОЛЖЕННОСТИ ПО ОБЯЗАТЕЛЬСТВАМ ОРГАНИЗАЦИЙ

на конец месяца; млн рублей

	Суммарная просроченная задолженность	В том числе			
		кредиторская задолженность	в % к итогу	задолженность по полученным кредитам и предоставленным займам	в % к итогу
2024					
Январь	8028,7	6769,6	84,3	1259,1	15,7
Февраль	7465,4	6701,5	89,8	763,9	10,2
Март	7613,4	6812,0	89,5	801,4	10,5
Апрель	7684,2	6885,5	89,6	798,7	10,4
Май	7820,3	7010,0	89,6	810,3	10,4
Июнь	8293,7	7498,2	90,4	795,5	9,6
Июль	8615,1	7809,6	90,6	805,5	9,4
Август	10118,4	9317,0	92,1	801,4	7,9
Сентябрь	9179,9	8374,4	91,2	805,5	8,8
Октябрь	10133,6	9328,0	92,1	805,6	7,9
Ноябрь	10547,3	9741,7	92,4	805,6	7,6
Декабрь	13173,3	12574,4	95,5	598,9	4,5
2025					
Январь	14411,4	13824,7	95,9	586,7	4,1
Февраль	13509,8	13006,1	96,3	503,7	3,7
Март	14304,8	13788,9	96,4	515,9	3,6
Апрель	11506,0	10990,1	95,5	515,9	4,5
Май	11879,4	11363,5	95,7	515,9	4,3
Июнь	10877,3	10361,2	95,3	516,1	4,7

	Суммарная просроченная задолженность	В том числе			
		кредиторская задолженность	в % к итогу	задолженность по полученным кредитам и предоставленным займам	в % к итогу
Июль	10853,4	10328,9	95,2	524,5	4,8
Август	11755,7	11231,1	95,5	524,6	4,5
Сентябрь	11443,8	10919,3	95,4	524,5	4,6
Октябрь	13498,1	12973,6	96,1	524,5	3,9
Ноябрь	12563,8	12039,4	95,8	524,4	4,2

ДИНАМИКА СТРУКТУРЫ СУММАРНОЙ ПРОСРОЧЕННОЙ ЗАДОЛЖЕННОСТИ ПО ОБЯЗАТЕЛЬСТВАМ ОРГАНИЗАЦИЙ в 2025 году

(на конец периода; в процентах)

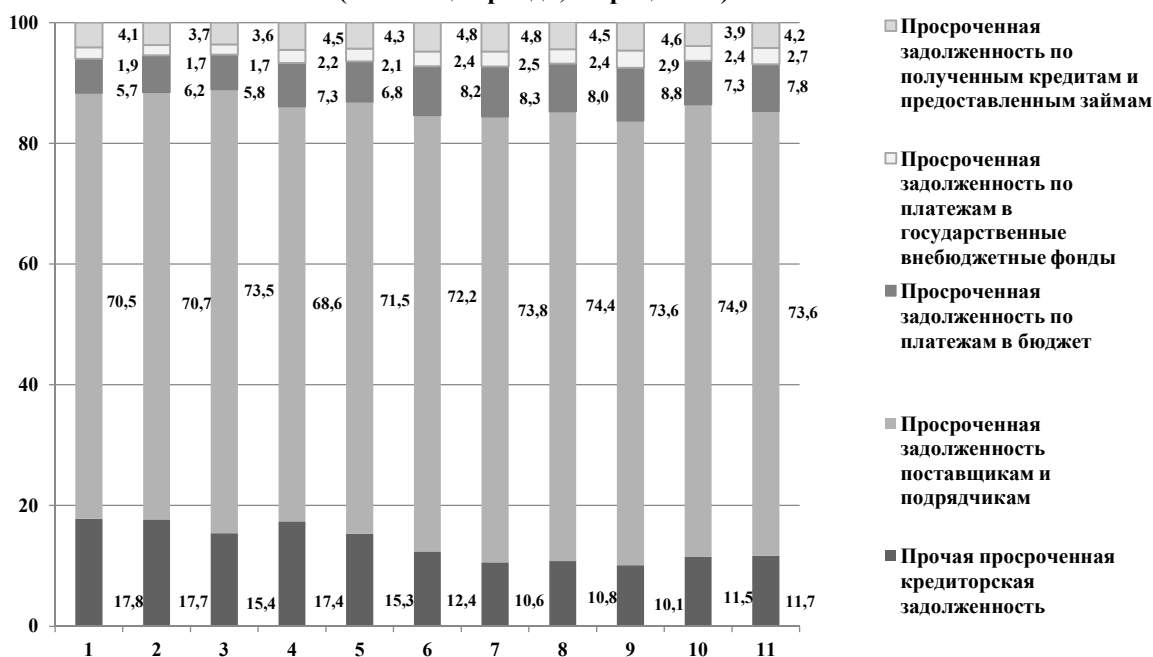

Кредиторская задолженность за ноябрь 2025 года увеличилась на 0,1% и на конец месяца составила 292,2 млрд рублей (по оперативным данным), из неё на просроченную приходилось 4,1% (на конец ноября 2024 года – 3,5%, на конец октября 2025 года – 4,4%). На задолженность *поставщикам и подрядчикам* приходилось 48,3% суммы кредиторской задолженности (141,2 млрд рублей). Доля кредиторской задолженности во *внебюджетные фонды* составила 1,5% (4,3 млрд рублей), в *бюджеты всех уровней* – 6,4% (18,7 млрд рублей).

**ДИНАМИКА И СТРУКТУРА ПРОСРОЧЕННОЙ
КРЕДИТОРСКОЙ ЗАДОЛЖЕННОСТИ ОРГАНИЗАЦИЙ**

на конец месяца; млн рублей

	Количество организаций, имеющих просроченную кредиторскую задолженность, ед.	Просроченная кредиторская задолженность	Из нее		
			поставщикам и подрядчикам	по платежам в бюджет	по платежам в государственные внебюджетные фонды
Ноябрь 2024	92	9741,7	7360,7	676,5	320,9
в % к просроченной кредиторской задолженности	-	100,0	75,6	6,9	3,3
в % к предыдущему периоду	98,9	104,4	106,3	106,3	97,2
Ноябрь 2025	84	12039,4	9246,6	985,1	340,2
в % к просроченной кредиторской задолженности	-	100,0	76,8	8,2	2,8
в % к предыдущему периоду	101,2	92,8	91,5	100,4	103,4

**СТРУКТУРА ПРОСРОЧЕННОЙ КРЕДИТОРСКОЙ ЗАДОЛЖЕННОСТИ
в ноябре 2025 года
(на конец месяца; в процентах к итогу)**

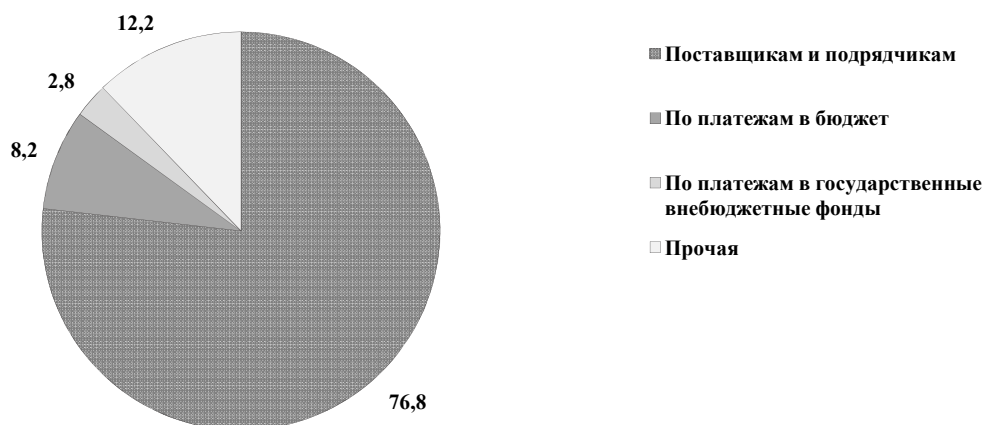

**ПРОСРОЧЕННАЯ КРЕДИТОРСКАЯ ЗАДОЛЖЕННОСТЬ ОРГАНИЗАЦИЙ
ПО ВИДАМ ЭКОНОМИЧЕСКОЙ ДЕЯТЕЛЬНОСТИ в ноябре 2025 года**

на конец месяца; млн рублей

	Просро- ченная креди- торская задол- жен- ность	Из нее		
		постав- щикам и подряд- чикам	по пла- тежам в бюд- жет	по пла- тежам в государ- ственные внебюд- жетные фонды
Всего	12039,4	9246,6	985,1	340,2
в том числе по видам экономической деятельности:				
сельское, лесное хозяйство, охота, рыболовство и рыбоводство	... ¹⁾	... ¹⁾	... ¹⁾	... ¹⁾
из них сельское хозяйство ²⁾	... ¹⁾	... ¹⁾	... ¹⁾	... ¹⁾
добыча полезных ископаемых	-	-	-	-
обрабатывающие производства	1219,9	372,7	-	-
из них:				
производство пищевых продуктов	53,1	53,1	-	-
производство напитков	-	-	-	-
производство текстильных изделий	-	-	-	-
производство одежды	-	-	-	-
обработка древесины и производство изделий из дерева и пробки, кроме мебели, производство изделий из соломки и материалов для плетения	-	-	-	-
производство бумаги и бумажных изделий	-	-	-	-
деятельность полиграфическая и копирование носителей информации	-	-	-	-
производство кокса и нефтепродуктов	... ¹⁾	... ¹⁾	-	-
производство химических веществ и химических продуктов	-	-	-	-
производство лекарственных средств и материалов, применяемых в медицинских целях	-	-	-	-
производство резиновых и пластмассовых изделий	-	-	-	-
производство прочей неметаллической минеральной продукции	... ¹⁾	-	-	-
производство металлургическое	-	-	-	-
производство готовых металлических изделий, кроме машин и оборудования	-	-	-	-

СОЦИАЛЬНО-ЭКОНОМИЧЕСКОЕ ПОЛОЖЕНИЕ АЛТАЙСКОГО КРАЯ

	<i>Просро- ченная кредит- торская задол- женность</i>	<i>Из нее</i>		
		<i>постав- щикам и подряд- чикам</i>	<i>по пла- тежам в бюд- жет</i>	<i>по пла- тежам в государ- ственные внебюд- жетные фонды</i>
производство компьютеров, электронных и оптических изделий	-	-	-	-
производство электрического оборудования	-	-	-	-
производство машин и оборудования, не включенных в другие группировки	... ¹⁾	... ¹⁾	-	-
производство автотранспортных средств, прицепов и полуприцепов	... ¹⁾	... ¹⁾	-	-
производство прочих транспортных средств и оборудования	-	-	-	-
производство мебели	-	-	-	-
производство прочих готовых изделий	-	-	-	-
обеспечение электрической энергией, газом и паром; кондиционирование воздуха	9228,8	7682,8	714,6	294,7
водоснабжение; водоотведение, организация сбора и утилизации отходов, деятельность по ликвидации загрязнений	947,5	642,0	237,8	33,9
строительство	... ¹⁾	... ¹⁾	... ¹⁾	... ¹⁾
торговля оптовая и розничная; ремонт автотранспортных средств и мотоциклов	149,1	... ¹⁾	-	-
в том числе:				
торговля оптовая и розничная автотранспортными средствами и мотоциклами и их ремонт	... ¹⁾	... ¹⁾	-	-
торговля оптовая, кроме оптовой торговли автотранспортными средствами и мотоциклами	... ¹⁾	... ¹⁾	-	-
торговля розничная, кроме торговли автотранспортными средствами и мотоциклами	-	-	-	-
транспортировка и хранение	... ¹⁾	... ¹⁾	-	-
деятельность гостиниц и предприятий общественного питания	-	-	-	-
деятельность в области информации и связи	-	-	-	-
деятельность финансовая и страховая	-	-	-	-
деятельность по операциям с недвижимым имуществом	46,6	43,4	... ¹⁾	... ¹⁾
деятельность профессиональная, научная и техническая	-	-	-	-

	Просро- ченная кредиторская задол- женность	Из нее		
		постав- щикам и подряд- чикам	по пла- тежам в бюд- жет	по пла- тежам в государ- ственные внебюд- жетные фонды
деятельность административная и со- путствующие дополнительные услуги	-	-	-	-
государственное управление и обеспе- чение военной безопасности; социаль- ное обеспечение	-	-	-	-
образование	-	-	-	-
деятельность в области здравоохране- ния и социальных услуг	-	-	-	-
деятельность в области культуры, спорта, организации досуга и развлече- ний	-	-	-	-
предоставление прочих видов услуг	-	-	-	-

1) Данные не публикуются в целях обеспечения конфиденциальности первичных статистических данных, полученных от организаций, в соответствии с Федеральным законом от 29.11.2007 № 282-ФЗ «Об официальном статистическом учете и системе государственной статистики в Российской Федерации» (п. 5 ст. 4, ч. 1 ст. 9).

2) Организации с видами деятельности «Растениеводство», «Животноводство», «Растениеводство в сочетании с животноводством (смешанное сельское хозяйство)».

В просроченной кредиторской задолженности основную долю занимают долги организаций обеспечения электрической энергией, газом и паром; кондиционирования воздуха и обрабатывающих производств – 86,8%.

Сумма просроченных платежей в бюджеты всех уровней на конец ноября 2025 года составила 1,0 млрд рублей, в государственные внебюджетные фонды – 0,3 млрд рублей.

Задолженность по полученным кредитам банков и займам организаций обследованных видов экономической деятельности за ноябрь 2025 года уменьшилась на 0,3% и на конец месяца составила 232,7 млрд рублей (по оперативным данным), из нее просроченная – 0,5 млрд рублей, или 0,2% общего объема задолженности по полученным кредитам банков и займам (на конец ноября 2024 года – 0,4%, на конец октября 2025 года – 0,2%).

Наибольшая доля просроченной задолженности по кредитам банков и займам приходилась на организации добычи полезных ископаемых – 84,8% Задолженность по краткосрочным кредитам и займам за ноябрь 2025 года увеличилась на 0,3% и на конец месяца составила 99,4 млрд рублей, в том числе просроченная – 0,5 млрд рублей, или 0,5%.

Дебиторская задолженность крупных и средних организаций края за ноябрь 2025 года уменьшилась на 0,7% и на конец месяца составила 277,7 млрд рублей (по оперативным данным), из неё просроченная – 8,6 млрд рублей, или 3,1% общего объема дебиторской задолженности (на конец ноября 2024 года – 2,1%, на конец октября 2025 года – 2,8%). На задолженность покупателей и заказчиков за товары, работы и услуги приходилось 51,5% суммы дебиторской задолженности (143,1 млрд рублей).

ДИНАМИКА И СТРУКТУРА ПРОСРОЧЕННОЙ ДЕБИТОРСКОЙ ЗАДОЛЖЕННОСТИ ОРГАНИЗАЦИЙ

на конец месяца; млн рублей

	Количество организаций, имеющих просроченную дебиторскую задолженность, ед.	Просроченная дебиторская задолженность	В том числе		
			покупателей и заказчиков	из нее	
				по полученным векселям	по государственным заказам и федеральным программам
Ноябрь 2024	157	5304,3	3921,6	-	... ¹⁾
в % к просроченной дебиторской задолженности	-	100,0	73,9	-	... ¹⁾
в % к предыдущему периоду	101,3	103,2	107,4	-	100,0
Ноябрь 2025	168	8574,4	7853,7	-	... ¹⁾
в % к просроченной дебиторской задолженности	-	100,0	91,6	-	... ¹⁾
в % к предыдущему периоду	101,2	109,1	110,7	-	100,0

1) Данные не публикуются в целях обеспечения конфиденциальности первичных статистических данных, полученных от организаций, в соответствии с Федеральным законом от 29.11.2007 № 282-ФЗ «Об официальном статистическом учете и системе государственной статистики в Российской Федерации» (п. 5 ст. 4, ч. 1 ст. 9).

ДИНАМИКА И СТРУКТУРА ПРОСРОЧЕННОЙ ДЕБИТОРСКОЙ ЗАДОЛЖЕННОСТИ в 2025 году (на конец периода; в процентах)

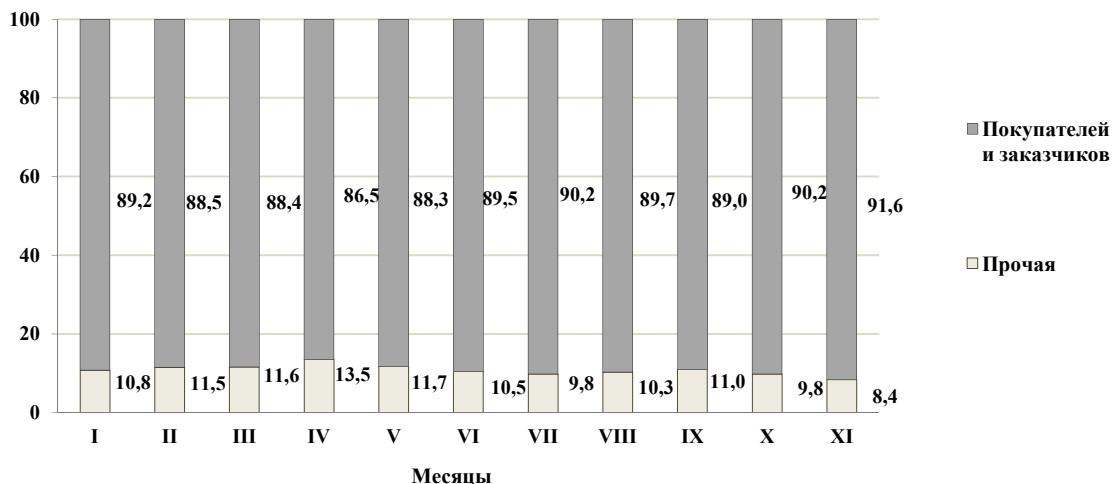

**ПРОСРОЧЕННАЯ ДЕБИТОРСКАЯ ЗАДОЛЖЕННОСТЬ ОРГАНИЗАЦИЙ
ПО ВИДАМ ЭКОНОМИЧЕСКОЙ ДЕЯТЕЛЬНОСТИ в ноябре 2025 года**

на конец месяца; млн рублей

	<i>Просроченная дебиторская задолженность</i>	<i>Из нее покупателей и заказчиков</i>
Всего	8574,4	7853,7
в том числе по видам экономической деятельности:		
сельское, лесное хозяйство, охота, рыболовство и рыбоводство	33,9	32,3
из них сельское хозяйство ¹⁾	33,9	32,3
добыча полезных ископаемых	...¹⁾	...¹⁾
обрабатывающие производства	3269,2	3200,1
из них:		
производство пищевых продуктов	420,3	420,3
производство напитков	-	-
производство текстильных изделий	-	-
производство одежды	-	-
обработка древесины и производство изделий из дерева и пробки, кроме мебели, производство изделий из соломки и материалов для плетения	... ¹⁾	... ¹⁾
производство бумаги и бумажных изделий	-	-
деятельность полиграфическая и копирование носителей информации	-	-
производство кокса и нефтепродуктов	... ¹⁾	... ¹⁾
производство химических веществ и химических продуктов	-	-
производство лекарственных средств и материалов, применяемых в медицинских целях	-	-
производство резиновых и пластмассовых изделий	... ¹⁾	... ¹⁾
производство прочей неметаллической минеральной продукции	131,2	131,2
производство металлургическое	... ¹⁾	... ¹⁾
производство готовых металлических изделий, кроме машин и оборудования	961,3	955,0
производство компьютеров, электронных и оптических изделий	-	-
производство электрического оборудования	-	-
производство машин и оборудования, не включенных в другие группировки	... ¹⁾	... ¹⁾
производство автотранспортных средств, прицепов и полуприцепов	... ¹⁾	... ¹⁾
производство прочих транспортных средств и оборудования	-	-
производство мебели	-	-

СОЦИАЛЬНО-ЭКОНОМИЧЕСКОЕ ПОЛОЖЕНИЕ АЛТАЙСКОГО КРАЯ

	<i>Просроченная дебиторская задолженность</i>	<i>Из нее покупателей и заказчиков</i>
производство прочих готовых изделий	-	-
обеспечение электрической энергии, газом и паром; кондиционирование воздуха	1642,2	1535,1
водоснабжение; водоотведение, организация сбора и утилизации отходов, деятельность по ликвидации загрязнений	329,1	302,3
строительство	611,2	574,2
торговля оптовая и розничная; ремонт автотранспортных средств и мотоциклов	1033,9	989,8
в том числе:		
торговля оптовая и розничная автотранспортными средствами и мотоциклами и их ремонт	180,0	180,0
торговля оптовая, кроме оптовой торговли автотранспортными средствами и мотоциклами	792,9	748,8
торговля розничная, кроме торговли автотранспортными средствами и мотоциклами	61,0	61,0
транспортировка и хранение	458,1	453,4
деятельность гостиниц и предприятий общественного питания	... ¹⁾	... ¹⁾
деятельность в области информации и связи	-	-
деятельность финансовая и страховая	... ¹⁾	-
деятельность по операциям с недвижимым имуществом	617,0	617,0
деятельность профессиональная, научная и техническая	176,3	141,0
деятельность административная и сопутствующие дополнительные услуги	... ¹⁾	... ¹⁾
государственное управление и обеспечение военной безопасности; социальное обеспечение	... ¹⁾	... ¹⁾
образование	... ¹⁾	... ¹⁾
деятельность в области здравоохранения и социальных услуг	... ¹⁾	... ¹⁾
деятельность в области культуры, спорта, организации досуга и развлечений	-	-
предоставление прочих видов услуг	... ¹⁾	... ¹⁾

1) Данные не публикуются в целях обеспечения конфиденциальности первичных статистических данных, полученных от организаций, в соответствии с Федеральным законом от 29.11.2007 № 282-ФЗ «Об официальном статистическом учете и системе государственной статистики в Российской Федерации» (п. 5 ст. 4, ч. 1 ст. 9).

2) Организации с видами деятельности «Растениеводство», «Животноводство», «Растениеводство в сочетании с животноводством (смешанное сельское хозяйство)».

**ПРЕВЫШЕНИЕ КРЕДИТОРСКОЙ ЗАДОЛЖЕННОСТИ
НАД ДЕБИТОРСКОЙ ЗАДОЛЖЕННОСТЬЮ в ноябре 2025 года**

на конец месяца; млн рублей

	Задолженность		Превышение кредиторской задолженности над дебиторской	
	дебиторская	кредиторская	всего	в % к дебиторской задолженности
Всего	277736,2	292211,0	14474,8	5,2
в том числе по видам экономической деятельности:				
сельское, лесное хозяйство, охота, рыболовство и рыбоводство	20411,7	19221,0	-1190,7	-
из них сельское хозяйство ¹⁾	20096,1	18463,7	-1632,4	-
добыча полезных ископаемых	3339,3	6591,9	3252,6	97,4
обрабатывающие производства	130555,3	114950,0	-15605,3	-
из них:				
производство пищевых продуктов	43578,7	36180,2	-7398,5	-
производство напитков	4243,1	3195,9	-1047,2	-
производство текстильных изделий	... ²⁾	... ²⁾	-451,3	-
производство одежды	... ²⁾	... ²⁾	-174,1	-
обработка древесины и производство изделий из дерева и пробки, кроме мебели, производство изделий из соломки и материалов для плетения	3336,8	1820,8	-1516,0	-
производство бумаги и бумажных изделий	... ²⁾	... ²⁾	-2471,2	-
деятельность полиграфическая и копирование носителей информации	... ²⁾	... ²⁾	0,2	... ²⁾
производство кокса и нефтепродуктов	... ²⁾	... ²⁾	2036,5	... ²⁾
производство химических веществ и химических продуктов	2754,0	1845,9	-908,1	-
производство лекарственных средств и материалов, применяемых в медицинских целях	... ²⁾	... ²⁾	-789,9	-
производство резиновых и пластмассовых изделий	12446,2	10301,5	-2144,7	-
производство прочей неметаллической минеральной продукции	1897,3	1893,6	-3,7	-
производство металлургическое	806,3	912,0	105,7	13,1

СОЦИАЛЬНО-ЭКОНОМИЧЕСКОЕ ПОЛОЖЕНИЕ АЛТАЙСКОГО КРАЯ

	Задолженность		Превышение кредиторской задолженности над дебиторской	
	дебиторская	кредиторская	всего	в % к дебиторской задолженности
производство готовых металлических изделий, кроме машин и оборудования	15997,8	21890,2	5892,4	36,8
производство компьютеров, электронных и оптических изделий	1780,0	2346,4	566,4	31,8
производство электрического оборудования	1064,8	397,9	-666,9	-
производство машин и оборудования, не включенных в другие группировки	5332,4	6432,5	1100,1	20,6
производство автотранспортных средств, прицепов и полуприцепов	... ²⁾	... ²⁾	1594,4	... ²⁾
производство прочих транспортных средств и оборудования	... ²⁾	... ²⁾	-9850,5	-
производство мебели	... ²⁾	... ²⁾	102,2	... ²⁾
производство прочих готовых изделий	... ²⁾	... ²⁾	-9,6	-
обеспечение электрической энергией, газом и паром; кондиционирование воздуха	10067,7	27554,1	17486,4	в 1,7 р.
водоснабжение; водоотведение, организация сбора и утилизации отходов, деятельность по ликвидации загрязнений	1623,0	3863,0	2240,0	138,0
строительство	3909,6	6722,9	2813,3	72,0
торговля оптовая и розничная; ремонт автотранспортных средств и мотоциклов	85542,5	91409,1	5866,6	6,9
в том числе:				
торговля оптовая и розничная автотранспортными средствами и мотоциклами и их ремонт	4670,8	6267,3	1596,5	34,2
торговля оптовая, кроме оптовой торговли автотранспортными средствами и мотоциклами	42128,3	39371,3	-2757,0	-
торговля розничная, кроме торговли автотранспортными средствами и мотоциклами	38743,4	45770,5	7027,1	18,1
транспортировка и хранение	7064,5	6136,6	-927,9	-

	Задолженность		Превышение кредиторской задолженности над дебиторской	
	дебиторская	кредиторская	всего	в % к дебиторской задолженности
деятельность гостиниц и предприятий общественного питания	136,3	115,9	-20,4	-
деятельность в области информации и связи	240,9	343,6	102,7	42,6
деятельность финансовая и страховая	... ²⁾	... ²⁾	-56,5	-
деятельность по операциям с недвижимым имуществом	4967,3	5509,0	541,7	10,9
деятельность профессиональная, научная и техническая	4542,6	6701,1	2158,5	47,5
деятельность административная и сопутствующие дополнительные услуги	180,2	142,5	-37,7	-
государственное управление и обеспечение военной безопасности; социальное обеспечение	... ²⁾	... ²⁾	0,6	... ²⁾
образование	56,7	128,1	71,4	125,9
деятельность в области здравоохранения и социальных услуг	1606,9	1687,9	81,0	5,0
деятельность в области культуры, спорта, организации досуга и развлечений	2435,3	123,4	-2311,9	-
предоставление прочих видов услуг	12,9	23,3	10,4	80,6

1) Организации с видами деятельности «Растениеводство», «Животноводство», «Растениеводство в сочетании с животноводством (смешанное сельское хозяйство)».

2) Данные не публикуются в целях обеспечения конфиденциальности первичных статистических данных, полученных от организаций, в соответствии с Федеральным законом от 29.11.2007 № 282-ФЗ «Об официальном статистическом учете и системе государственной статистики в Российской Федерации» (п. 5 ст. 4, ч. 1 ст. 9).

1. УРОВЕНЬ ЖИЗНИ НАСЕЛЕНИЯ

1.1. НАЧИСЛЕННАЯ ЗАРАБОТНАЯ ПЛАТА

В ноябре 2025 года среднемесячная номинальная начисленная заработная плата работников по полному кругу организаций составила 64010 рублей. Заработная плата уменьшилась по сравнению с октябрём 2025 года на 1,7%, по сравнению с ноябрем 2024 года увеличилась на 14,9%.

Размер реальной начисленной заработной платы, рассчитанный с учетом индекса цен, составил 97,8% к октябрю 2025 года и 106,8% к ноябрю 2024 года.

**ДИНАМИКА СРЕДНЕМЕСЯЧНОЙ НОМИНАЛЬНОЙ И РЕАЛЬНОЙ
НАЧИСЛЕННОЙ ЗАРАБОТНОЙ ПЛАТЫ РАБОТНИКОВ ОРГАНИЗАЦИЙ**

	Средне- месячная начислен- ная заработная плата, рублей	В % к		Реальная начисленная заработная плата (в % к)	
		предыду- щему периоду	соответ- ствующему периоду предыду- щего года	предыду- щему периоду	соответ- ствующему периоду предыду- щего года
2024					
Январь	46470	76,7	115,1	76,0	106,0
Февраль	47731	100,9	119,4	100,4	109,6
Март	50630	106,1	116,5	105,9	107,0
I квартал	48547	94,3	117,7	92,3	108,2
Апрель	51196	100,1	119,2	99,8	109,5
Май	54197	105,9	119,7	105,3	109,7
Июнь	56810	104,8	115,8	103,9	106,2
II квартал	54058	111,0	118,2	109,6	108,4
I полугодие	51384		118,1		108,4
Июль	53106	93,1	121,2	91,7	110,3
Август	51509	97,0	118,9	96,9	109,1
Сентябрь	53960	104,8	120,6	104,3	111,0
III квартал	52859	97,6	120,2	95,2	110,1
Январь-сентябрь	51899		118,9		109,1

	Средне- месячная начислен- ная зароботная плата, рублей	В % к		Реальная начисленная зароботная плата (в % к)	
		предыду- щему периоду	соответ- ствующему периоду предыду- щего года	предыду- щему периоду	соответ- ствующему периоду предыду- щего года
Октябрь	55569	102,0	117,5	100,9	108,3
Ноябрь	55542	100,0	117,3	98,6	107,6
Декабрь	73199	131,7	120,0	129,9	109,3
IV квартал	61454	115,9	118,5	112,6	108,6
Год	55281		119,8		109,9
2025					
Январь	56971	77,8	120,3	76,8	109,2
Февраль	56554	98,2	118,3	97,2	106,8
Март	59504	105,2	116,4	104,2	104,3
I квартал	57874	94,2	118,7	90,8	107,1
Апрель	62013	103,5	120,8	103,1	108,2
Май	63571	102,5	116,9	102,6	105,3
Июнь	66879	105,4	117,1	105,2	106,2
II квартал	64120	110,5	118,2	108,9	106,5
I полугодие	61059		118,5		106,9
Июль	64411	95,7	120,8	95,0	110,4
Август	60220	93,5	116,6	93,9	107,1
Сентябрь	63039	104,7	115,4	104,5	106,3
III квартал	62557	97,3	117,6	96,7	108,0
Январь-сентябрь	61606		118,3		107,3
Октябрь	65142	102,5	116,9	101,4	107,7
Ноябрь	64010	98,3	114,9	97,8	106,8

**СРЕДНЕМЕСЯЧНАЯ НАЧИСЛЕННАЯ ЗАРАБОТНАЯ ПЛАТА РАБОТНИКОВ
ОРГАНИЗАЦИЙ (БЕЗ ВЫПЛАТ СОЦИАЛЬНОГО ХАРАКТЕРА)
ПО ВИДАМ ЭКОНОМИЧЕСКОЙ ДЕЯТЕЛЬНОСТИ**

	Ноябрь 2025			Январь-ноябрь 2025		
	рублей	в % к		рублей	в % к	
		октябрю 2025	ноябрю 2024		январю- ноябрю 2024	крае- вому уровню зара- ботной платы
Всего	64010	98,3	114,9	62195	118,0	100,0
в том числе:						
сельское, лесное хозяй- ство, охота, рыболов- ство и рыбоводство	59120	96,7	124,6	55526	122,6	89,3
в том числе:						
растениеводство и жи- вотноводство, охота и предоставление соответствующих услуг в этих областях	58764	95,7	123,9	55623	122,7	89,4
лесоводство и лесозаго- товки	62357	112,2	134,0	52913	119,6	85,1
рыболовство и рыбовод- ство	100553	97,3	в 1,5 р.	80364	135,4	129,2
добыча полезных ископаемых	108139	103,7	120,6	100108	118,1	в 1,6 р.
обрабатывающие производства	75675	100,9	113,8	71825	117,3	115,5
в том числе:						
производство пищевых продуктов	62301	96,8	115,4	59977	118,6	96,4
производство напитков	79379	96,6	127,3	76022	128,3	122,2
производство текстиль- ных изделий	64368	97,2	97,1	68485	111,2	110,1
производство одежды	94032	95,8	в 1,6 р.	83370	135,0	134,0
производство кожи и изделий из кожи	... ¹⁾	... ¹⁾	... ¹⁾	... ¹⁾	... ¹⁾	... ¹⁾
обработка древесины и производство изделий из дерева и пробки, кро- ме мебели, производство изделий из соломки и материалов для плетения	56753	96,3	116,3	52821	114,9	84,9
производство бумаги и бумажных изделий	48489	97,7	117,6	47006	118,7	75,6
деятельность полиграфи- ческая и копирование носителей информации	48025	101,2	102,3	46660	108,8	75,0

	Ноябрь 2025			Январь-ноябрь 2025		
	рублей	в % к		рублей	в % к	
		октябрю 2025	ноябрю 2024		январю-ноябрю 2024	краевому уровню заработной платы
производство кокса и нефтепродуктов	... ¹⁾	... ¹⁾	... ¹⁾	... ¹⁾	... ¹⁾	... ¹⁾
производство химических веществ и химических продуктов	121429	141,2	119,3	84429	117,9	135,7
производство лекарственных средств и материалов, применяемых в медицинских целях	77221	101,9	114,2	75031	114,6	120,6
производство резиновых и пластмассовых изделий	74105	99,0	116,5	70464	115,6	113,3
производство прочей неметаллической минеральной продукции	62905	92,2	104,5	63357	113,6	101,9
производство металлургическое	76385	98,8	104,8	75399	102,6	121,2
производство готовых металлических изделий, кроме машин и оборудования	81489	99,5	116,0	79974	125,2	128,6
производство компьютеров, электронных и оптических изделий	93785	97,3	113,3	114501	142,7	в 1,8 р.
производство электрического оборудования	66583	93,3	99,4	68859	107,9	110,7
производство машин и оборудования, не включенных в другие группировки	79432	100,6	121,5	75132	127,2	120,8
производство автотранспортных средств, прицепов и полуприцепов	78869	97,1	95,7	80996	105,7	130,2
производство прочих транспортных средств и оборудования	83148	93,7	102,1	85468	104,7	137,4
производство мебели	69277	104,9	122,3	61336	117,3	98,6
производство прочих готовых изделий	64886	87,5	127,9	60193	121,5	96,8
ремонт и монтаж машин и оборудования	69519	102,3	123,4	63600	122,7	102,3
обеспечение электрической энергией, газом и паром; кондиционирование воздуха	70634	100,3	112,4	71992	117,3	115,8

СОЦИАЛЬНО-ЭКОНОМИЧЕСКОЕ ПОЛОЖЕНИЕ АЛТАЙСКОГО КРАЯ

	Ноябрь 2025			Январь-ноябрь 2025		
	рублей	в % к		рублей	в % к	
		октябрю 2025	ноябрю 2024		январю-ноябрю 2024	краевому уровню заработной платы
водоснабжение; водоотведение, организация сбора и утилизации отходов, деятельность по ликвидации загрязнений	52944	100,7	123,8	51019	121,2	82,0
строительство	73673	97,7	118,1	69639	121,2	112,0
торговля оптовая и розничная; ремонт автотранспортных средств и мотоциклов	52954	97,0	116,3	52484	121,5	84,4
транспортировка и хранение	70390	91,5	115,0	70526	119,7	113,4
в том числе:						
деятельность сухопутного и трубопроводного транспорта	69711	93,4	108,8	72443	120,2	116,5
из них:						
деятельность железнодорожного транспорта: междугородные и международные пассажирские перевозки	82421	88,4	108,4	88807	117,8	142,8
деятельность железнодорожного транспорта: грузовые перевозки	103351	89,8	103,0	109689	120,9	в 1,8 р.
деятельность прочего сухопутного пассажирского транспорта	59422	95,4	116,2	59633	124,6	95,9
деятельность автомобильного грузового транспорта и услуги по перевозкам	49041	98,7	123,0	49010	126,8	78,8
деятельность трубопроводного транспорта	80722	95,0	102,3	104802	110,9	в 1,7 р.
деятельность водного транспорта	61650	100,0	119,4	54222	116,6	87,2
деятельность воздушного и космического транспорта	122721	140,1	132,8	101263	97,6	в 1,6 р.
складское хозяйство и вспомогательная транспортная деятельность	78160	87,9	120,5	75991	118,2	122,2

	Ноябрь 2025			Январь-ноябрь 2025		
	рублей	в % к		рублей	в % к	
		октябрю 2025	ноябрю 2024		январю- ноябрю 2024	крае- вому уровню зара- ботной платы
деятельность почтовой связи и курьерская деятельность	38499	102,0	106,2	39243	112,2	63,1
деятельность гостиниц и предприятий общественного питания	46693	100,5	116,1	44216	118,9	71,1
деятельность в области информации и связи	80604	100,0	112,5	77369	111,7	124,4
деятельность финансовая и страховая	96117	106,4	112,7	90359	110,0	в 1,5 р.
деятельность по операциям с недвижимым имуществом	42436	78,8	117,9	46913	120,7	75,4
деятельность профессиональная, научная и техническая	72412	92,9	117,7	71113	119,4	114,3
деятельность административная и сопутствующие дополнительные услуги	44243	100,4	117,3	42987	121,3	69,1
государственное управление и обеспечение военной безопасности; социальное обеспечение	67029	93,3	109,5	67123	111,6	107,9
образование	53700	100,4	112,8	51386	119,4	82,6
деятельность в области здравоохранения и социальных услуг	56853	101,1	115,3	56348	117,3	90,6
деятельность в области культуры, спорта, организации досуга и развлечений	54512	102,1	113,8	51945	120,7	83,5
предоставление прочих видов услуг	50352	95,4	117,3	50137	114,2	80,6

1) Данные не публикуются в целях обеспечения конфиденциальности первичных статистических данных, полученных от организаций, в соответствии с Федеральным законом от 29.11.2007 № 282-ФЗ «Об официальном статистическом учете и системе государственной статистики в Российской Федерации» (ч. 5 ст. 4, ч. 1 ст. 9).

1.2. ПРОСРОЧЕННАЯ ЗАДОЛЖЕННОСТЬ ПО ЗАРАБОТНОЙ ПЛАТЕ

По данным на конец декабря 2025 года, просроченная задолженность по заработной плате работников организаций (кроме субъектов малого предпринимательства) по кругу наблюдаемых видов экономической деятельности составила 3,5 млн рублей.

ДИНАМИКА ПРОСРОЧЕННОЙ ЗАДОЛЖЕННОСТИ ПО ЗАРАБОТНОЙ ПЛАТЕ

на начало месяца

	Просроченная задолженность по заработной плате		В том числе задолженность				Численность работников, перед которыми имеется просроченная задолженность по заработной плате, человек
			из-за недофинансирования из бюджетов всех уровней		из-за отсутствия собственных средств		
	млн рублей	в % к предыдущему месяцу	млн рублей	в % к предыдущему месяцу	млн рублей	в % к предыдущему месяцу	
2024							
Январь	3,7	52,0	-	-	3,7	52,0	78
Февраль	5,7	... ¹⁾	-	-	5,7	... ¹⁾	79
Март	0,3	4,8	-	-	0,3	4,8	10
Апрель	-	-	-	-	-	-	-
Май	1,8	-	-	-	1,8	-	69
Июнь	2,1	117,0	-	-	2,1	117,0	55
Июль	-	-	-	-	-	-	-
Август	2,3	-	-	-	2,3	-	67
Сентябрь	3,2	136,1	-	-	3,2	136,1	65
Октябрь	5,1	162,0	-	-	5,1	162,0	67
Ноябрь	7,1	139,0	-	-	7,1	139,0	67
Декабрь	8,4	117,2	-	-	8,4	117,2	67
2025²⁾							
Январь (на начало месяца)	10,2	121,5	-	-	10,2	121,5	67
Январь (на конец месяца)	12,2	120,0	-	-	12,2	120,0	67
Февраль (на конец месяца)	15,0	123,1	-	-	15,0	123,1	67
Март (на конец месяца)	16,4	108,8	-	-	16,4	108,8	67
Апрель (на конец месяца)	-	-	-	-	-	-	-
Май (на конец месяца)	0,4	-	-	-	0,4	-	14
Июнь (на конец месяца)	1,6	в 4,4 р.	-	-	1,6	в 4,4 р.	65

	Просроченная задолженность по заработной плате		В том числе задолженность				Численность работников, перед которыми имеется просроченная задолженность по заработной плате, человек
			из-за недофинансирования из бюджетов всех уровней		из-за отсутствия собственных средств		
	млн рублей	в % к предыдущему месяцу	млн рублей	в % к предыдущему месяцу	млн рублей	в % к предыдущему месяцу	
Июль (на конец месяца)	2,6	в 1,6 р.	-	-	2,6	в 1,6 р.	65
Август (на конец месяца)	3,4	131,1	-	-	3,4	131,1	65
Сентябрь (на конец месяца)	3,9	115,6	-	-	3,9	115,6	65
Октябрь (на конец месяца)	4,3	109,7	-	-	4,3	109,7	65
Ноябрь (на конец месяца)	4,8	113,1	-	-	4,8	113,1	65
Декабрь (на конец месяца)	3,5	72,1	-	-	3,5	72,1	65

1) Согласно указаниям Росстата, данные, рассчитанные к периодам предыдущего года, публикации не подлежат.
 2) Начиная с итогов «на конец января 2025 года» информация о просроченной задолженности по заработной плате будет публиковаться «на конец месяца».

**ПРОСРОЧЕННАЯ ЗАДОЛЖЕННОСТЬ ПО ЗАРАБОТНОЙ ПЛАТЕ
 ПО ВИДАМ ЭКОНОМИЧЕСКОЙ ДЕЯТЕЛЬНОСТИ
 на конец декабря 2025 года**

	Млн рублей			В % к концу ноября 2025		
	всего	в том числе		всего	в том числе	
		из-за недофинансирования из бюджетов всех уровней	из-за отсутствия собственных средств		из-за недофинансирования из бюджетов всех уровней	из-за отсутствия собственных средств
Всего	3,5	-	3,5	72,1	-	72,1
в том числе по видам экономической деятельности:						
обрабатывающие производства	3,5	-	3,5	72,1	-	72,1
из них:						
производство прочей неметаллической минеральной продукции	3,5	-	3,5	72,1	-	72,1

2. ЗАНЯТОСТЬ И БЕЗРАБОТИЦА

Численность рабочей силы, по данным выборочного обследования рабочей силы в возрасте 15 лет и старше, за октябрь-декабрь 2025 года составила 1140,8 тыс. человек, из них 1101,2 тыс. человек классифицировались как занятые экономической деятельностью и 39,6 тыс. человек – как безработные, соответствующие критериям Международной организации труда (т.е. не имели работы или доходного занятия, искали работу и были готовы приступить к ней в обследуемую неделю). Уровень занятости населения (доля занятого населения в общей численности населения соответствующего возраста) в возрасте 15 лет и старше составил 63,4%, уровень безработицы – 3,5%.

ДИНАМИКА ЧИСЛЕННОСТИ РАБОЧЕЙ СИЛЫ В ВОЗРАСТЕ 15 лет и старше¹⁾

	Рабочая сила		В том числе				Уро- вень заян- тости, %	Уро- вень безра- ботицы, %
	тыс. чело- век	в % к соответ- ствующе- му периоду преды- дущего года	занятые		безработные			
			тыс. чело- век	в % к соответ- ствующе- му периоду преды- дущего года	тыс. чело- век	в % к соответ- ствующе- му периоду преды- дущего года		
2024								
I квартал (в среднем за месяц)	1111,2	100,9	1071,6	101,0	39,6	98,1	61,6	3,6
Февраль- апрель	1116,6	101,0	1077,2	100,9	39,4	102,6	61,9	3,5
Март-май	1125,0	97,7	1085,9	97,4	39,1	105,3	62,4	3,5
II квартал (в среднем за месяц)	1130,0	97,4	1091,2	97,3	38,8	100,2	62,7	3,4
Май-июль	1141,0	97,8	1102,4	97,6	38,6	101,4	63,4	3,4
Июнь-август	1147,4	99,5	1108,9	99,5	38,5	99,6	63,7	3,4
III квартал (в среднем за месяц)	1150,7	99,2	1112,4	99,2	38,4	99,9	63,9	3,3
Август- октябрь	1147,3	99,4	1108,9	99,4	38,5	100,1	63,7	3,4
Сентябрь- ноябрь	1145,8	100,2	1107,2	100,2	38,6	99,6	63,6	3,4
IV квартал (в среднем за месяц)	1139,6	100,7	1100,9	100,7	38,7	100,9	63,3	3,4

	Рабочая сила		В том числе				Уро- вень заян- тости, %	Уро- вень безра- ботицы, %
	тыс. чело- век	в % к соответ- ствующе- му периоду преды- дущего года	занятые		безработные			
			тыс. чело- век	в % к соответ- ствующе- му периоду преды- дущего года	тыс. чело- век	в % к соответ- ствующе- му периоду преды- дущего года		
2025								
Ноябрь 2024 года-январь 2025 года	1133,6	101,0	1093,7	101,0	39,8	101,4	62,9	3,5
Декабрь 2024 года-февраль 2025 года	1133,6	102,2	1093,9	102,2	39,7	100,0	62,9	3,5
I квартал (в среднем за месяц)	1135,0	102,1	1095,5	102,2	39,5	99,8	63,1	3,5
Февраль- апрель	1141,0	102,2	1101,7	102,3	39,4	99,8	63,4	3,5
Март-май	1145,7	101,8	1106,6	101,9	39,1	100,0	63,7	3,4
II квартал (в среднем за месяц)	1151,1	101,9	1111,9	101,9	39,2	101,1	64,0	3,4
Май-июль	1159,4	101,6	1120,4	101,6	39,0	101,0	64,5	3,4
Июнь-август	1166,6	101,7	1128,6	101,8	38,0	98,8	65,0	3,3
III квартал (в среднем за месяц)	1163,2	101,1	1124,9	101,1	38,3	99,7	64,8	3,3
Август- октябрь	1163,2	101,4	1125,0	101,5	38,2	99,3	64,8	3,3
Сентябрь- ноябрь	1153,0	100,6	1113,7	100,6	39,2	101,7	64,1	3,4
IV квартал (в среднем за месяц)	1140,8	100,1	1101,2	100,0	39,6	102,2	63,4	3,5
<i>1) В целях повышения представительности данных показатели численности рабочей силы, занятости и безработицы по краю приводятся в среднем за три последних месяца.</i>								

**СРЕДНЕСПИСОЧНАЯ ЧИСЛЕННОСТЬ РАБОТНИКОВ (БЕЗ ВНЕШНИХ
СОВМЕСТИТЕЛЕЙ) ПО ПОЛНОМУ КРУГУ ОРГАНИЗАЦИЙ
ПО ВИДАМ ЭКОНОМИЧЕСКОЙ ДЕЯТЕЛЬНОСТИ**

	Ноябрь 2025			Январь-ноябрь 2025	
	человек	в % к		человек	в % к январю- ноябрю 2024
		октябрю 2025	ноябрю 2024		
Всего	542223	100,2	100,8	538668	100,2
в том числе:					
сельское, лесное хозяйство, охота, рыболовство и рыбоводство	36999	97,9	102,3	37092	99,8
добыча полезных ископаемых	3667	100,4	108,0	3593	101,9
обрабатывающие производства	103755	100,4	103,8	102497	103,8
том числе:					
производство пищевых продуктов	29329	100,4	104,7	29040	103,9
производство напитков	3511	99,5	97,6	3565	98,9
производство текстильных изделий	2403	98,4	127,0	2187	118,5
производство одежды	2122	106,1	80,6	2229	95,8
производство кожи и изделий из кожи	... ¹⁾	... ¹⁾	... ¹⁾	... ¹⁾	... ¹⁾
обработка древесины и производство изделий из дерева и пробки, кроме мебели, производство изделий из со- ломки и материалов для плетения	2554	99,2	113,3	2540	104,8
производство бумаги и бумажных изделий	572	101,6	114,6	587	93,4
деятельность полиграфическая и ко- пирование носителей информации	739	99,9	108,0	735	106,0
производство кокса и нефтепродук- тов	... ¹⁾	... ¹⁾	... ¹⁾	... ¹⁾	... ¹⁾
производство химических веществ и химических продуктов	6704	100,5	110,7	6429	107,2
производство лекарственных средств и материалов, применяемых в меди- цинских целях	1050	100,3	90,4	1069	91,6
производство резиновых и пластмас- совых изделий	6465	100,1	104,4	6444	103,3
производство прочей неметалличе- ской минеральной продукции	3604	99,1	94,3	3594	97,0
производство металлургическое	3958	100,1	103,6	3974	106,5
производство готовых металличе- ских изделий, кроме машин и обору- дования	15102	101,1	117,8	14246	115,7
производство компьютеров, элек- тронных и оптических изделий	1345	103,6	113,4	1267	109,4
производство электрического обору- дования	1613	96,9	94,1	1735	101,5
производство машин и оборудова- ния, не включенных в другие груп- пировки	6080	100,1	106,4	6033	106,7

	Ноябрь 2025			Январь-ноябрь 2025	
	человек	в % к		человек	в % к январю-ноябрю 2024
		октябрю 2025	ноябрю 2024		
производство автотранспортных средств, прицепов и полуприцепов	4446	99,3	88,7	4756	98,9
производство прочих транспортных средств и оборудования	6049	100,5	87,3	5966	88,3
производство мебели	832	99,3	90,7	839	93,8
производство прочих готовых изделий	502	100,6	83,9	533	89,8
ремонт и монтаж машин и оборудования	2408	101,5	115,5	2374	108,6
обеспечение электрической энергией, газом и паром; кондиционирование воздуха	19988	102,1	103,1	18547	99,7
водоснабжение; водоотведение, организация сбора и утилизации отходов, деятельность по ликвидации загрязнений	6384	101,3	96,4	6378	96,7
строительство	14166	95,9	105,1	14136	106,4
торговля оптовая и розничная; ремонт автотранспортных средств и мотоциклов	68247	100,6	99,0	68386	99,3
транспортировка и хранение	30999	102,5	103,2	30984	102,5
деятельность гостиниц и предприятий общественного питания	6808	99,9	98,1	6994	96,1
деятельность в области информации и связи	8976	100,2	94,4	8987	94,0
деятельность финансовая и страховая	9990	99,1	96,9	10093	99,2
деятельность по операциям с недвижимым имуществом	7078	100,0	88,6	7151	85,4
деятельность профессиональная, научная и техническая	13016	100,2	98,1	12971	98,0
деятельность административная и сопутствующие дополнительные услуги	9148	99,4	100,1	9231	100,1
государственное управление и обеспечение военной безопасности; социальное обеспечение	53303	100,2	98,2	53515	97,9
образование	74254	100,3	99,8	73540	99,6
деятельность в области здравоохранения и социальных услуг	65104	100,5	102,4	64255	101,0
деятельность в области культуры, спорта, организации досуга и развлечений	8033	99,9	99,7	8016	98,4
предоставление прочих видов услуг	2309	100,1	101,1	2303	101,4

1) Данные не публикуются в целях обеспечения конфиденциальности первичных статистических данных, полученных от организаций, в соответствии с Федеральным законом от 29.11.2007 № 282-ФЗ «Об официальном статистическом учете и системе государственной статистики в РФ» (п. 5 ст. 4, ч. 1 ст. 9).

Безработица. На конец декабря 2025 года, по данным Управления Алтайского края по труду и занятости населения, численность граждан, не занятых трудовой деятельностью, составила 9,9 тыс. человек.

Численность официально зарегистрированных безработных граждан составила 9,2 тыс. человек, из них пособие по безработице получали 8,3 тыс. человек, или 90,1%.

**ДИНАМИКА ЧИСЛЕННОСТИ НЕ ЗАНЯТЫХ ТРУДОВОЙ ДЕЯТЕЛЬНОСТЬЮ
ГРАЖДАН, СОСТОЯЩИХ НА УЧЕТЕ В ГОСУДАРСТВЕННЫХ
УЧРЕЖДЕНИЯХ СЛУЖБЫ ЗАНЯТОСТИ НАСЕЛЕНИЯ ¹⁾**

на конец месяца

	Численность не занятых трудовой деятельностью граждан, тыс. человек	Из них зарегистрированные безработные		
		тыс. человек	в % к	
			соответст- вующему месяцу преды- дущего года	предыдущему месяцу
2024				
Январь	12,1	11,0	86,4	100,6
Февраль	12,1	11,1	85,9	100,7
Март	11,8	10,8	85,7	97,9
Апрель	10,0	8,7	85,3	80,6
Май	10,8	9,4	88,9	107,8
Июнь	10,3	9,3	88,9	98,6
Июль	10,2	9,1	87,3	97,4
Август	10,0	8,8	87,2	97,4
Сентябрь	8,2	7,1	78,6	80,4
Октябрь	7,5	6,2	85,7	87,2
Ноябрь	9,7	8,4	86,3	135,3
Декабрь	9,9	9,4	86,1	112,3
2025				
Январь	10,5	9,5	86,2	100,8
Февраль	10,6	9,5	86,3	100,7
Март	10,3	9,1	84,3	95,6
Апрель	8,4	7,5	85,6	82,0
Май	9,5	8,3	88,0	110,8
Июнь	9,6	8,4	90,7	101,7
Июль	9,7	8,5	93,4	100,3
Август	9,7	8,5	96,6	100,7
Сентябрь	8,8	7,6	107,7	89,7
Октябрь	7,3	6,0	97,3	78,8
Ноябрь	9,2	7,9	93,8	130,5
Декабрь	9,9	9,2	97,0	117,3

1) По данным Управления Алтайского края по труду и занятости населения.

В декабре 2025 года статус безработного получили 2690 человек. Снято с учета 1335 безработных. Размеры трудоустройства безработных были на 104 человека, или на 17,7% больше, чем в декабре 2024 года.

**ДВИЖЕНИЕ ЧИСЛЕННОСТИ БЕЗРАБОТНЫХ, ЗАРЕГИСТРИРОВАННЫХ
В ГОСУДАРСТВЕННЫХ УЧРЕЖДЕНИЯХ СЛУЖБЫ ЗАНЯТОСТИ НАСЕЛЕНИЯ
(человек)**

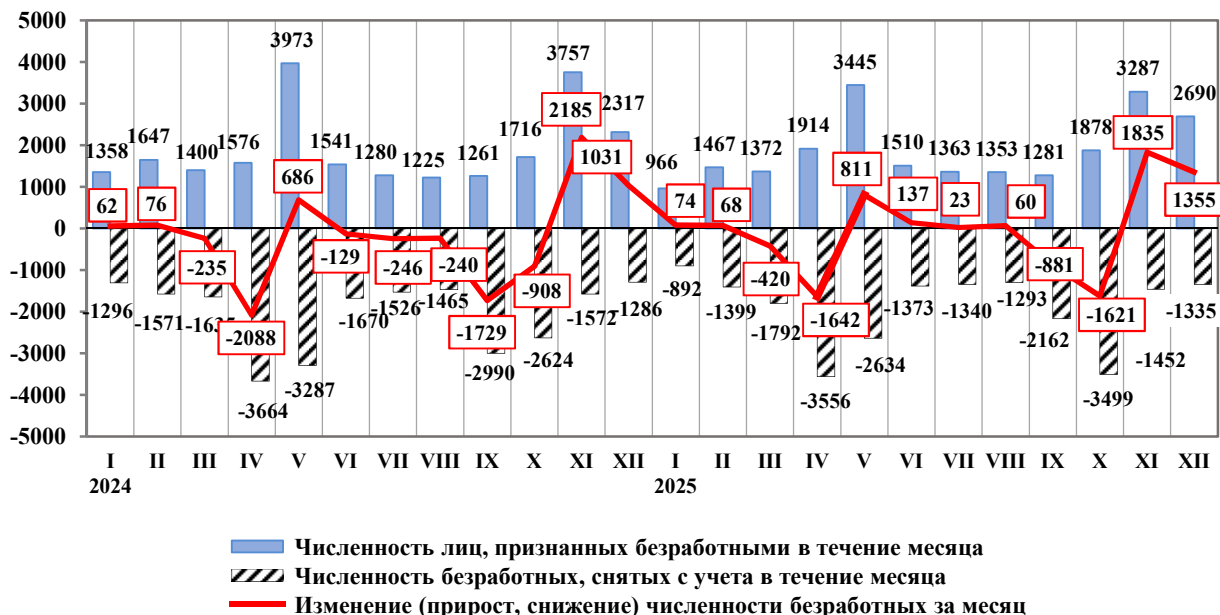

Потребность работодателей в работниках. В декабре 2025 года нагрузка не занятого трудовой деятельностью населения, зарегистрированного в государственных учреждениях службы занятости населения, на 100 заявленных вакансий составила 52,4 человека.

**ДИНАМИКА ПОТРЕБНОСТИ РАБОТОДАТЕЛЕЙ В РАБОТНИКАХ,
ЗАЯВЛЕННОЙ В ГОСУДАРСТВЕННЫЕ УЧРЕЖДЕНИЯ
СЛУЖБЫ ЗАНЯТОСТИ НАСЕЛЕНИЯ**

на конец месяца

	Потребность работодателей в работниках, заявленная в государственные учреждения службы занятости населения, человек	Нагрузка не занятого трудовой деятельностью населения на 100 заявленных вакансий		
		человек	в % к	
			соответствующему месяцу предыдущего года	предыдущему месяцу
2024				
Январь	22996	52,4	64,2	110,1
Февраль	23510	51,4	65,8	98,1
Март	25205	46,7	68,1	90,9

СОЦИАЛЬНО-ЭКОНОМИЧЕСКОЕ ПОЛОЖЕНИЕ АЛТАЙСКОГО КРАЯ

	<i>Потребность работодателей в работниках, заявленная в государственные учреждения службы занятости населения, человек</i>	<i>Нагрузка не занятого трудовой деятельностью населения на 100 заявленных вакансий</i>		
		<i>человек</i>	<i>в % к</i>	
			<i>соответствующему месяцу предыдущего года</i>	<i>предыдущему месяцу</i>
Апрель	26148	38,4	75,9	82,2
Май	28759	37,5	77,0	97,7
Июнь	28552	36,2	73,4	96,5
Июль	28226	36,0	75,5	99,4
Август	27497	36,4	76,2	101,1
Сентябрь	27712	29,5	70,9	81,0
Октябрь	24849	30,2	84,4	102,4
Ноябрь	24407	39,7	92,5	131,5
Декабрь	23354	42,6	89,5	107,3
2025				
Январь	20906	50,2	95,8	117,8
Февраль	20749	51,1	99,4	101,8
Март	24213	42,4	90,8	83,0
Апрель	23612	35,7	93,0	84,2
Май	25534	37,3	99,5	104,5
Июнь	25592	37,4	103,3	100,3
Июль	24092	40,2	111,7	107,5
Август	24075	40,2	100,0	110,4
Сентябрь	25368	34,8	118,0	86,6
Октябрь	22694	32,1	106,3	92,2
Ноябрь	21138	43,6	109,8	135,8
Декабрь	18913	52,4	123,0	120,2

МЕТОДОЛОГИЧЕСКИЕ ПОЯСНЕНИЯ

Индекс выпуска товаров и услуг по базовым видам экономической деятельности

Индекс выпуска товаров и услуг по базовым видам экономической деятельности – относительный показатель, характеризующий изменение физического объема совокупного выпуска базовых видов экономической деятельности за сравниваемые периоды (к соответствующему периоду предыдущего года и к предыдущему году).

Базовые виды экономической деятельности – совокупность видов экономической деятельности, входящих в реальный сектор экономики, отражающий производство товаров, их транспортировку и реализацию на рынке. В состав базовых видов экономической деятельности входит растениеводство, животноводство, охота и предоставление услуг в этих областях; добыча полезных ископаемых; обрабатывающие производства; обеспечение электрической энергии, газом и паром, кондиционирование воздуха; водоотведение, организация сбора и утилизации отходов, деятельность по ликвидации загрязнений; строительство; торговля оптовая, кроме торговли автотранспортными средствами и мотоциклами; торговля розничная, кроме торговли автотранспортными средствами и мотоциклами; деятельность пассажирского и грузового транспорта.

Выпуск товаров и услуг по базовым видам экономической деятельности – стоимость товаров и услуг, произведенных единицами-резидентами национальной экономики в отчетном периоде.

Оборот организаций

Оборот организаций включает стоимость отгруженных товаров собственного производства, выполненных собственными силами работ и услуг, а также выручку от продажи приобретенных на стороне товаров (без налога на добавленную стоимость, акцизов и других аналогичных обязательных платежей). Данные по этому показателю представляют совокупность организаций с соответствующим основным видом деятельности и отражают коммерческую деятельность организаций.

Промышленное производство

Индекс производства – относительный показатель, характеризующий изменение масштабов производства в сравниваемых периодах. Различают индивидуальные и сводные индексы производства. Индивидуальные индексы отражают изменение выпуска одного продукта и исчисляются как отношение объемов производства данного вида продукта в натурально-вещественном выражении в сравниваемых периодах. Сводный индекс производства характеризует совокупные изменения всех видов продукции и отражает изменение создаваемой в процессе производства стоимости в результате изменения только физического объема производимой продукции.

Индекс предпринимательской уверенности – качественный показатель, позволяющий по ответам руководителей о прогнозе выпуска продукции, запасах и спросе на нее (портфеле заказов) охарактеризовать экономическую деятельность организаций с видами деятельности «Добыча полезных ископаемых», «Обрабатывающие производства», «Обеспечение электрической энергией, газом и паром; кондиционирование воздуха» (без субъектов малого предпринимательства) и дать упреждающую информацию об изменениях экономических переменных. Показатель представляет собой среднее арифметическое «балансов» ответов на вопросы об ожидаемом выпуске продукции, фактическом спросе (портфеле заказов) и текущих запасах готовой продукции (последний с противоположным знаком). «Баланс» по ожидаемому выпуску продукции определяется разностью долей респондентов, отметивших «увеличение» и «уменьшение» выпуска продукции в перспективе. «Баланс» по спросу (портфелю заказов) и запасам готовой продукции определяется разностью долей респондентов, отметивших уровень «более чем достаточный» и «недостаточный».

Объем отгруженных товаров представляет собой стоимость всех товаров, произведенных данным юридическим лицом, выполненных работ и оказанных услуг и фактически отгруженных (переданных) в отчетном периоде на сторону (другим юридическим и физическим лицам, а также представленным своим работникам в счет оплаты труда), включая товары, сданные по акту заказчику на месте, независимо от того, поступили деньги на счет продавца или нет.

Объем работ и услуг, выполненных собственными силами, представляет стоимость работ и услуг, оказанных (выполненных) организацией другим юридическим и физическим лицам. Данные приводятся в фактических отпускных ценах без налога на добавленную стоимость, налога с продаж, акцизов и других аналогичных обязательных платежей. Группировки по видам деятельности представляют совокупность соответствующих фактических видов деятельности, осуществляемых организациями, независимо от их основного вида деятельности.

Сельское хозяйство

Продукция сельского хозяйства представляет собой сумму данных об объеме продукции растениеводства и животноводства всех сельхозтоваропроизводителей, включая хозяйства индивидуального сектора (хозяйства населения, крестьянские (фермерские) хозяйства и индивидуальные предприниматели), в стоимостной оценке по фактически действовавшим ценам. Для исчисления **индекса производства продукции сельского хозяйства** используется показатель ее объема в сопоставимых ценах предыдущего года. Индекс производства продукции сельского хозяйства – относительный показатель, характеризующий изменение объема произведенных продуктов растениеводства и животноводства в сравниваемых периодах.

Посевные площади – часть пашни, занятая под посевы сельскохозяйственных культур.

Валовой сбор сельскохозяйственных культур включает в себя объем собранной продукции как с основных, так и с повторных и междурядных посевов в сельскохозяйственных организациях, крестьянских (фермерских) хозяйствах, у индивидуальных предпринимателей и в хозяйствах населения.

Урожай большинства сельскохозяйственных культур учитывается в первоначально оприходованном весе.

Урожайность сельскохозяйственных культур характеризует средний сбор сельскохозяйственной продукции с единицы убранной площади.

Поголовье скота включает поголовье всех возрастных групп соответствующего вида сельскохозяйственных животных.

Производство скота и птицы на убой – показатель, характеризующий результат использования скота и птицы для забоя на мясо. Общий объем производства скота и птицы на убой включает как проданные скот и птицу, подлежащие забою, так и забитые в сельскохозяйственных организациях, крестьянских (фермерских) хозяйствах, у индивидуальных предпринимателей и в хозяйствах населения.

Производство молока характеризуется фактически надоем сырым коровьим, козьим, овечьим, кобыльим и буйволиным молоком, независимо от того, было ли оно реализовано или потреблено в хозяйстве на выпойку молодняка. Молоко, высосанное молодняком при подсосном его содержании, в продукцию не включается и не учитывается при определении средних удоев.

При расчете **среднего надоя молока на одну корову** производство молока, полученного от коров молочного стада, делится на их среднее поголовье.

Производство яиц включает их сбор за год от всех видов сельскохозяйственной птицы, в том числе яйца, используемые на воспроизводство птицы.

В объем реализации продуктов сельского хозяйства включается продажа продукции сельскохозяйственными организациями по всем каналам: организациям, осуществляющим закупки для государственных и муниципальных нужд, перерабатывающим организациям, организациям оптовой торговли, на рынках, биржах, аукционах, через собственную торговую сеть и организации общественного питания, в порядке оплаты труда, по бартеру и др.

Строительство

Объем работ, выполненных собственными силами по виду деятельности «Строительство» отражает стоимость работ и услуг строительного характера, выполненных организациями собственными силами по виду деятельности «Строительство» на основании генеральных, прямых и субподрядных договоров и(или) контрактов, заключаемых с заказчиками, и работ, выполненных хозяйственным способом организациями и населением. В стоимость этих работ включаются строительно-монтажные и прочие строительные работы, выполненные собственными силами за счет всех источников финансирования.

Число построенных квартир – количество квартир в законченных строительстве жилых домах квартирного, гостиничного типа и общежитиях, в нежилых зданиях, а также в индивидуальных жилых домах.

Общая площадь жилых домов определяется как сумма площадей жилых и подсобных помещений квартир, а также площадей лоджий, балконов, веранд, террас и холодных кладовых, подсчитываемых с соответствующими понижающими коэффициентами в домах квартирного и гостиничного типа, общежитиях постоянного типа и других строениях, предназначенных для проживания людей (домах для престарелых и инвалидов, спальных корпусах детских домов и школ-интернатов и др.). К подсобным помещениям относятся кухни, передние, внутриквартирные коридоры, ванны или душевые, туалеты, кладовые или хозяйственные встроенные шкафы. В домах-интернатах для престарелых и инвалидов, ветеранов, специальных домах для одиноких престарелых, детских домах к подсобным помещениям также относятся помещения культурно-бытового назначения и медицинского обслуживания.

В связи с введением новой формы «Сведения о построенных населением жилых домах» (приказ Росстата от 10.04.2019 № 207) с августа 2019 года показатель «Ввод жилых домов» представлен с учетом жилых домов, построенных на земельных участках, предназначенных для ведения гражданами садоводства.

Транспорт

Перевезено грузов автомобильным транспортом – количество грузов в тоннах, перевезенных транспортом.

Грузооборот автомобильного транспорта – объем работы транспорта по перевозке грузов. Единицей измерения является тонно-километр, т.е. перемещение 1 тонны груза на 1 километр. Исчисляется суммированием произведений массы перевезенных грузов каждой перевозки в тоннах на расстояние перевозки в километрах.

Перевезено пассажиров – число пассажиров, перевезенных за определенный период времени (включая пассажиров с правом бесплатного проезда).

Пассажиरोоборот автомобильного транспорта – объем работы автобусов по перевозкам пассажиров по маршрутам регулярных перевозок. Единицей измерения является пассажиро-километр, т.е. перемещение пассажира на 1 километр. Исчисляется суммированием произведений количества пассажиров каждой перевозки на расстояние перевозки в километрах. Данные приводятся без учета работы заказных автобусов (единичные перевозки по маршруту, определяемому заказчиком, юридическим или физическим лицом: перевозки туристско-экскурсионными автобусами, специальные автобусные перевозки (школьные, вахтовые, доставка работников на коммерческой основе на производственные объекты, удаленные от общих линий городского пассажирского транспорта, в отдаленных районах сельской местности и т.п.).

Розничная торговля и общественное питание

Оборот розничной торговли – выручка от продажи товаров населению для личного потребления или использования в домашнем хозяйстве за наличный расчет или оплаченных по кредитным карточкам, расчетным чекам банков, по перечислениям со счетов вкладчиков, по поручению физического лица без открытия счета, посредством платежных карт (электронных денег). Стоимость товаров, проданных (отпущенных) отдельным категориям населения со скидкой, или полностью оплаченных органами социальной защиты, включается в оборот розничной торговли в полном объеме. В оборот розничной торговли не включается стоимость товаров, проданных (отпущенных) из розничной торговой сети юридическим лицам (в том числе организациям социальной сферы, спецпотребителям и т.п.) и индивидуальным предпринимателям, и оборот общественного питания.

Оборот розничной торговли включает данные как по организациям, для которых эта деятельность является основной, так и по организациям других видов деятельности, осуществляющим продажу товаров населению через собственные торговые заведения или с оплатой через свою кассу. Оборот розничной торговли также включает стоимость товаров, проданных населению индивидуальными предпринимателями и физическими лицами на розничных рынках и ярмарках.

Оборот общественного питания – выручка от продажи собственной кулинарной продукции и покупных товаров без кулинарной обработки населению для потребления, главным образом, на месте, а также организациям и индивидуальным предпринимателям для организации питания населения.

Оборот розничной торговли (общественного питания) приводится в фактических продажных ценах, включающих торговую наценку (наценку общественного питания), налог на добавленную стоимость и аналогичные обязательные платежи. Оборот розничной торговли и оборот общественного питания формируются по данным сплошного федерального статистического наблюдения за организациями, не относящимися к субъектам малого предпринимательства, которые проводятся с месячной периодичностью, ежеквартального выборочного обследования малых предприятий (за исключением микропредприятий), ежеквартального выборочного обследования розничных рынков, а также ежегодных выборочных обследований индивидуальных предпринимателей (в розничной торговле и общественном питании) и микропредприятий, с распространением полученных данных на генеральную совокупность объектов наблюдения. В соответствии с требованиями системы национальных счетов оборот розничной торговли и оборот общественного питания досчитываются на объемы деятельности, не наблюдаемой прямыми статистическими методами.

Индекс физического объема оборота розничной торговли (общественного питания) – относительный показатель, характеризующий изменение оборота розничной торговли (общественного питания) в сравниваемых периодах в сопоставимых ценах.

Рынок платных услуг населению

Объем платных услуг населению представляет собой денежный эквивалент объема услуг, оказанных резидентами российской экономики (юридическими лицами и гражданами, занимающимися предпринимательской деятельностью без образования юридического лица) гражданам Российской Федерации, а также гражданам других государств (нерезидентам), потребляющим те или иные услуги на территории Российской Федерации. Этот показатель формируется в соответствии с методологией формирования официальной статистической информации об объеме платных услуг населению в разрезе видов услуг, утвержденной приказом Росстата от 29.09.2017 № 643 на основании данных форм федерального статистического наблюдения и оценки ненаблюдаемой деятельности на рынке услуг. Данные об объеме платных услуг населению по видам приведены в соответствии с Общероссийским классификатором продукции по видам экономической деятельности (ОКПД 2), с учетом внесенных в него в установленном порядке изменений. Динамика объема платных услуг населению определяется путем сопоставления величины объема в сравниваемых периодах в сопоставимых ценах.

Оптовая торговля

Оборот оптовой торговли – стоимость отгруженных товаров, приобретенных ранее на стороне, в целях перепродажи юридическим лицам и индивидуальным предпринимателям для профессионального использования (переработки или дальнейшей продажи). Отгрузка продукции собственного производства в оборот оптовой торговли не включается.

Оборот оптовой торговли формируется по данным сплошного федерального статистического наблюдения за организациями (предприятиями), не относящимся к субъектам малого предпринимательства, выборочного обследования малых предприятий оптовой торговли (кроме микропредприятий), которые проводятся с месячной периодичностью, ежеквартальных выборочных обследований малых предприятий всех видов деятельности (кроме микропредприятий), а также ежегодных выборочных обследований микропредприятий и индивидуальных предпринимателей с распространением полученных по выборочным обследованиям данных на генеральную совокупность объектов наблюдения.

Индекс физического объема оборота оптовой торговли – относительный показатель, характеризующий изменения оборота оптовой торговли в сравниваемых периодах в сопоставимых ценах.

Характеристика хозяйствующих субъектов

Статистический учет организаций и индивидуальных предпринимателей осуществляется органами государственной статистики с 1992 г. на основе сведений об их государственной регистрации. В соответствии с постановлением Правительства Российской Федерации от 17.05.2002 № 319 государственную регистрацию юридических лиц и индивидуальных предпринимателей осуществляют территориальные органы ФНС России.

Распределение хозяйствующих субъектов по видам экономической деятельности осуществляется по виду деятельности, заявленному юридическим лицом основным при государственной регистрации в соответствии с редакцией общероссийского классификатора видов экономической деятельности ОК 029-2014 (КДЭС Ред.2) ОКВЭД 2.

Инвестиции

Инвестиции в нефинансовые активы включают в себя следующие элементы: инвестиции в основной капитал, инвестиции в произведенные нефинансовые активы.

Инвестиции в основной капитал – представляют собой совокупность затрат, направленных на строительство, реконструкцию (включая расширение и модернизацию) объектов, которые приводят к увеличению их первоначальной стоимости; приобретение машин, оборудования, транспортных средств, производственного и хозяйственного инвентаря, бухгалтерский учет которых осуществляется в порядке, установленном для учета вложений во внеоборотные активы, инвестиции в объекты интеллектуальной собственности, культивируемые биологические ресурсы. Приводятся без затрат на приобретение основных средств, бывших в употреблении у других организаций, и объектов незавершенного строительства

Финансовые вложения организаций – инвестиции организации в государственные и муниципальные ценные бумаги, ценные бумаги других организаций, в том числе долговые ценные бумаги, в которых дата и стоимость погашения определена (облигации, векселя); вклады в уставные (складочные) капиталы других организаций (в том числе дочерних и зависимых хозяйственных обществ); предоставленные другим организациям займы, депозитные вклады в кредитных организациях, дебиторская задолженность, приобретенная на основании уступки права требования, вклады организации-товарища по договору простого товарищества и пр.).

Накопленные финансовые вложения – объем накопленных финансовых вложений, произведенных юридическим лицом с начала их вложения с учетом их изъятия и выбытия в отчетном периоде.

Финансовые вложения, осуществленные организацией, в зависимости от срока погашения займов и кредитов подразделяются на долгосрочные и краткосрочные.

Долгосрочные финансовые вложения – вложения, осуществленные на срок более одного года с намерением получения доходов (дивидендов): инвестиции организаций в доходные активы (ценные бумаги) других организаций, уставные (складочные) капиталы других организаций, созданных на территории Российской Федерации или за ее пределами, государствен-

ные ценные бумаги (облигации и другие долговые обязательства) и т.п., а также предоставленные организацией другим организациям займы.

Краткосрочные финансовые вложения – вложения на срок не более одного года, осуществленные с намерением получения доходов (дивидендов): в дочерние и зависимые организации, инвестиции организации в ценные бумаги других организаций, государственные ценные бумаги и т.п., а также предоставленные другим организациям займы на срок не более одного года и пр.

Цены

Индекс потребительских цен и тарифов на товары и платные услуги населению (ИПЦ) характеризует изменение во времени общего уровня цен и тарифов на товары и услуги, приобретаемые населением для непроизводственного потребления. Измеряет отношение стоимости фиксированного набора товаров и услуг в ценах текущего периода к его стоимости в ценах предыдущего периода. Индекс потребительских цен рассчитывается на базе данных регистрации цен на 561 вид товаров (услуг)-представителей и осуществляется 21-25 числа каждого месяца на территории всех субъектов РФ. **Базовый индекс потребительских цен (БИПЦ)** исключает изменения цен на отдельные товары и услуги, подверженные влиянию факторов, которые носят административный, а также сезонный характер.

Стоимость фиксированного набора потребительских товаров и услуг для межрегиональных сопоставлений покупательной способности населения исчисляется на основе единых объемов потребления, а также средних цен по РФ и ее субъектам. В состав набора включены 83 наименования товаров и услуг, в том числе 30 видов продовольственных товаров, 41 вид непродовольственных товаров и 12 видов услуг. Данные о стоимости набора приведены в расчете на месяц.

Стоимость условного (минимального) набора продуктов питания отражает межрегиональную дифференциацию уровней потребительских цен на продукты питания, входящие в него. При ее расчете используются единые, установленные в целом по России, условные объемы потребления продуктов питания и средние потребительские цены на них по субъектам РФ и РФ в целом.

Индексы цен на первичном и вторичном рынках жилья рассчитываются на основе зарегистрированных цен на вновь построенные квартиры и на квартиры функционирующего жилого фонда, находящиеся в собственности, если они являются объектами совершения рыночных сделок. Информация публикуется в квартальных выпусках доклада.

Наблюдение ведется по выборочному кругу организаций, осуществляющих операции с недвижимостью в территориальных центрах и отдельных городах субъектов РФ. При регистрации цен на квартиры учитываются их количественные и качественные характеристики. В качестве весов используются данные о количестве проданной общей площади квартир отдельно на первичном и вторичном рынках жилья, накопленном за предыдущий год.

Индекс цен производителей промышленных товаров рассчитывается на основании регистрации цен на товары (услуги)-представители в базовых организациях. Цены производителей представляют собой фактически сложившиеся на момент регистрации цены указанных организаций на произведенные товары (указанные услуги), предназначенную для реализации на внутреннем рынке (без косвенных товарных налогов – налога на добавленную стоимость, акциза и т.п.).

Индекс цен производителей сельскохозяйственной продукции исчисляется на основании регистрации в отобранных для наблюдения сельскохозяйственных организациях цен на основные виды товаров-представителей, реализуемых заготовительным, перерабатывающим организациям, на рынке, через собственную торговую сеть, населению непосредственно с транспортных средств, на ярмарках, биржах, аукционах, организациям, коммерческим структурам и т.п. Цены реализации сельскохозяйственной продукции приводятся с учетом надбавок и скидок за качество реализованной продукции без расходов на транспортировку, экспедирование, погрузку и разгрузку продукции, а также без налога на добавленную стоимость.

Сводный индекс цен на продукцию (затраты, услуги) инвестиционного назначения отражает изменение цен в строительстве объектов различных видов деятельности.

Расчет **индекса цен производителей на строительную продукцию** проводится на основе данных о ценах на материалы, детали и конструкции, приобретенные базовыми подрядными организациями, а также на базе технологических моделей, разработанных по видам экономической деятельности с учетом территориальных особенностей строительства.

Индекс цен приобретения машин и оборудования инвестиционного назначения исчисляется по данным об изменении цен производителей этого оборудования, а также транспортных, снабженческо-сбытовых расходов и ставки налога на добавленную стоимость.

Индекс цен на прочую продукцию (затраты, услуги) инвестиционного назначения определяется из индексов цен на основные составляющие этих работ (проектно-изыскательские работы, работы по эксплуатационному и глубокому разведочному бурению и другие затраты).

Индекс тарифов на грузовые перевозки характеризует изменение фактически действующих тарифов на грузовые перевозки за отчетный период без учета изменения за этот период структуры перевезенных грузов по различным признакам: по виду и размеру отправки груза, скорости доставки, расстоянию перевозки, территории перевозки, типу подвижного состава, степени использования его грузоподъемности и др.

Индекс тарифов на услуги связи для юридических лиц характеризует общее изменение тарифов на услуги связи для различных категорий пользователей (бюджетных и коммерческих организаций). Расчет индексов тарифов на услуги связи основан на ежемесячном наблюдении за тарифами на 15 видов услуг-представителей связи для юридических лиц в столицах республик, центрах краев, областей, автономных округов и городах федерального значения РФ.

Финансы

Статистика государственных финансов ведет учет доходов и расходов сектора государственного управления.

Бюджет – форма образования и расходования денежных средств, предназначенных для финансового обеспечения задач и функций государства и местного самоуправления. Годовой бюджет составляется на один финансовый год, который соответствует календарному году и длится с 1 января по 31 декабря.

Бюджетная система Российской Федерации – основанная на экономических отношениях и государственном устройстве Российской Федерации, регулируемая законодательством Российской Федерации совокупность федерального бюджета, бюджетов субъектов Российской Федерации, местных бюджетов и бюджетов государственных внебюджетных фондов.

Консолидированный бюджет – свод бюджетов бюджетной системы Российской Федерации на соответствующей территории (за исключением бюджетов государственных внебюджетных фондов), без учета межбюджетных трансфертов между этими бюджетами.

Бюджет субъекта Российской Федерации (региональный бюджет) – предназначен для исполнения расходных обязательств субъекта Российской Федерации. Бюджет субъекта Российской Федерации и свод бюджетов муниципальных образований, входящих в состав субъекта Российской Федерации (без учета межбюджетных трансфертов между этими бюджетами), образуют **консолидированный бюджет субъекта Российской Федерации**.

Бюджет муниципального образования (местный бюджет) – предназначен для исполнения расходных обязательств муниципального образования.

Доходы бюджета – поступающие в бюджет денежные средства, за исключением средств, являющихся в соответствии с Бюджетным Кодексом Российской Федерации источниками финансирования дефицита бюджета. К доходам бюджетов относятся налоговые доходы, неналоговые доходы и безвозмездные поступления.

К налоговым доходам относятся доходы от предусмотренных законодательством Российской Федерации о налогах и сборах федеральных налогов и сборов, в том числе от налогов, предусмотренных специальными налоговыми режимами, региональных и местных налогов, а также пеней и штрафов по ним.

К неналоговым доходам относятся доходы от использования имущества, находящегося в государственной или муниципальной собственности, за исключением имущества бюджетных и автономных учреждений, а также имущества государственных и муниципальных унитарных предприятий, в том числе казенных; доходы от продажи имущества (кроме акций и иных форм участия в капитале, государственных запасов драгоценных металлов и драгоценных камней), находящегося в государственной или муниципальной собственности, за исключением имущества бюджетных и автономных учреждений, а также имущества государственных и муниципальных унитарных предприятий, в том числе казенных; доходы от платных услуг, оказываемых казенными учреждениями; средства, полученные в результате применения мер гражданско-правовой, административной и уголовной ответственности, в том числе штрафы, конфискации, компенсации, а также средства, полученные в возмещение вреда, причиненного

Российской Федерации, субъектам Российской Федерации, муниципальным образованиям, и иные суммы принудительного изъятия; средства самообложения граждан; иные неналоговые доходы.

Налог – обязательный, индивидуально безвозмездный платеж, взимаемый с организаций и физических лиц в форме отчуждения принадлежащих им на праве собственности, хозяйственного ведения или оперативного управления денежных средств в целях финансового обеспечения деятельности государства и (или) муниципальных образований.

Расходы бюджета – выплачиваемые из бюджета денежные средства, за исключением средств, являющихся в соответствии с Бюджетным кодексом Российской Федерации источниками финансирования дефицита бюджета. Формирование расходов бюджетной системы Российской Федерации осуществляется в соответствии с расходными обязательствами, обусловленными установленным законодательством Российской Федерации разграничением полномочий федеральных органов государственной власти, органов государственной власти субъектов Российской Федерации и органов местного самоуправления, исполнение которых согласно законодательству Российской Федерации, международным и иным договорам и соглашениям должно происходить в очередном финансовом году (очередном финансовом году и плановом периоде) за счет средств соответствующих бюджетов.

Дефицит бюджета – превышение расходов бюджета над его доходами.

Профицит бюджета – превышение доходов бюджета над его расходами.

Государственный внебюджетный фонд – фонд денежных средств, образуемый вне федерального бюджета и бюджетов субъектов Российской Федерации и предназначенный для реализации конституционных прав граждан на пенсионное обеспечение, социальное страхование, социальное обеспечение в случае безработицы, охрану здоровья и медицинскую помощь. Расходы и доходы государственного внебюджетного фонда формируются в порядке, установленном федеральным законом, либо в ином порядке, предусмотренном Бюджетным кодексом Российской Федерации.

Статистика финансов организаций содержит показатели, отражающие результаты финансовой деятельности и состояние расчетов в организациях. Сбор данных осуществляется на основе форм государственной статистической и бухгалтерской отчетности. Данные приведены без субъектов малого предпринимательства.

Сальдированный финансовый результат (прибыль минус убыток) – конечный финансовый результат, выявленный на основании бухгалтерского учета всех хозяйственных операций организаций. Представляет сумму прибыли (убытка) от продажи товаров, продукции (работ, услуг), основных средств, иного имущества организаций и чистых доходов. Данные по сальдированному финансовому результату приводятся в фактически действовавших ценах, структуре и методологии соответствующих лет.

Рентабельность организаций характеризует эффективность их деятельности.

Рентабельность проданных товаров, продукции (работ, услуг) рассчитывается как соотношение между величиной сальдированного финансового результата (прибыль минус убыток) от проданных товаров, продукции (работ, услуг) и себестоимостью проданных товаров, продукции (работ, услуг) с учетом коммерческих и управленческих расходов. В том случае, если сальдированный финансовый результат (прибыль минус убыток) от

проданных товаров, продукции (работ, услуг) отрицательный – имеет место убыточность.

Рентабельность активов – соотношение сальдированного финансового результата (прибыль минус убыток) и стоимости активов организаций. В том случае, если сальдированный финансовый результат (прибыль минус убыток) отрицательный – имеет место убыточность.

Дебиторская задолженность – задолженность по расчетам с покупателями и заказчиками за товары, работы и услуги, в том числе задолженность, обеспеченная векселями полученными; задолженность по расчетам с дочерними и зависимыми обществами; суммы уплаченных другим организациям авансов по предстоящим расчетам в соответствии с заключенными договорами; задолженность по расчетам с прочими дебиторами, включающая в себя задолженность финансовых и налоговых органов (в том числе по переплате по налогам, сборам и прочим платежам в бюджет); задолженность работников организации по предоставленным им ссудам и займам за счет средств этой организации или кредита (ссуды на индивидуальное и кооперативное жилищное строительство, приобретение и благоустройство садовых участков, беспроцентные ссуды молодым семьям на улучшение жилищных условий или обзаведение домашним хозяйством и др.); задолженность подотчетных лиц; поставщиков по недостаткам товарно-материальных ценностей, обнаруженным при приемке; задолженность по государственным заказам федеральным программам за поставленные товары, работы и услуги, а также штрафы, пени и неустойки, признанные должником или по которым получены решения суда (арбитражного суда) или другого органа, имеющего в соответствии с законодательством Российской Федерации право на принятие решения об их взыскании и отнесенные на финансовые результаты организации.

Кредиторская задолженность – задолженность по расчетам с поставщиками и подрядчиками за поступившие материальные ценности, выполненные работы и оказанные услуги, в том числе задолженность, обеспеченная векселями выданными; задолженность по расчетам с дочерними и зависимыми обществами по всем видам операций, с рабочими и служащими по оплате труда, представляющая собой начисленные, но не выплаченные суммы оплаты труда; задолженность по отчислениям на государственное социальное страхование, пенсионное обеспечение и медицинское страхование работников организации; задолженность по всем видам платежей в бюджет и внебюджетные фонды; задолженность организации по платежам по обязательному и добровольному страхованию имущества и работников организации и другим видам страхования, в которых организация является страхователем; авансы полученные, включающие сумму полученных авансов от сторонних организаций по предстоящим расчетам по заключенным договорам, а также штрафы, пени и неустойки, признанные организацией или по которым получены решения суда (арбитражного суда) или другого органа, имеющего в соответствии с законодательством Российской Федерации право на принятие решения об их взыскании и отнесенные на финансовые результаты организации.

Просроченная задолженность – задолженность, не погашенная в сроки, установленные договором.

Уровень жизни населения

Информация о **денежных доходах и расходах населения, прожиточном минимуме и пенсиях** будет публиковаться ежеквартально в соответствии с изменениями, внесенными в Федеральный план статистических работ распоряжением Правительства Российской Федерации от 20 марта 2019 года № 469-р. Денежные доходы и расходы населения рассчитаны в соответствии с Методологическими положениями по расчету показателей денежных доходов и расходов населения, утвержденными приказом Росстата от 02.07.2014 № 465 с изменениями, внесенными 20.11.2018 приказом Росстата № 680.

Денежные доходы и расходы населения исчисляются на основе информации, разрабатываемой органами государственной статистики, а также краевыми организациями и банками. При отсутствии ряда показателей в необходимые сроки (это касается в основном банковских данных) производится их оценка. При публикации объема денежных доходов и расходов населения за отчетный месяц производится уточнение предварительных показателей за предыдущий период. Данные доходов и расходов населения уточняются по итогам разработки квартальных балансов и годового баланса денежных доходов и расходов населения.

Денежные доходы населения включают доходы лиц, занятых предпринимательской деятельностью, выплаченную заработную плату (начисленную заработную плату, скорректированную на изменение задолженности) наемных работников, пенсии, пособия, стипендии и другие социальные трансферты, доходы от собственности в виде выплат по ценным бумагам и процентов по вкладам, дивидендов, доходы от продажи иностранной валюты, другие доходы.

Среднедушевые денежные доходы исчисляются делением общей суммы денежных доходов на численность населения.

Реальные располагаемые денежные доходы рассчитываются как доходы за вычетом обязательных платежей, скорректированные на индекс потребительских цен.

Среднемесячная номинальная заработная плата исчисляется делением фонда начисленной заработной платы работников на среднесписочную численность работников и на количество месяцев в периоде.

В фонд заработной платы включаются начисленные суммы в денежной и неденежной формах за отработанное и неотработанное время, доплаты и надбавки, премии и единовременные поощрения, компенсационные выплаты, связанные с режимом работы и условиями труда, а также оплата питания и проживания, имеющая систематический характер.

Реальная заработная плата характеризует покупательную способность заработной платы в отчетном периоде в связи с изменением цен на потребительские товары и услуги по сравнению с базисным периодом. Для этого рассчитывается индекс реальной заработной платы путем деления индекса номинальной заработной платы на индекс потребительских цен за один и тот же временной период.

Просроченной задолженностью по заработной плате считаются фактически начисленные работникам суммы заработной платы, но не выплаченные в срок, установленный коллективным договором или договором на расчетно-кассовое обслуживание, заключенным с банком. Число дней задержки считается, начиная со следующего дня после истечения этого срока.

Рынок труда

Начиная с 2016 года выборочное обследование населения по проблемам занятости поменяло свое название на “выборочное обследование рабочей силы”. С 2017 года обследуются лица в возрасте 15 лет и старше.

Обследование рабочей силы проводится во всех субъектах Российской Федерации на основе выборочного метода наблюдения с последующим распространением итогов на всю численность населения обследуемого возраста. Выборка единиц наблюдения для обследований населения строится таким образом, что при каждом обследовании все единицы наблюдения заменяются новыми. При проведении обследования рабочей силы, опрашиваемые в возрасте 15 лет и старше, классифицируются как занятые, безработные и лица, не входящие в состав рабочей силы. В соответствии с обновленными международными стандартами в области статистики труда, принятыми 19-й Международной конференцией статистиков труда в форме Резолюции о статистике трудовой деятельности, занятости и недоиспользования рабочей силы (МОТ, октябрь 2013 года) изменена терминология. Текст Резолюции размещен в свободном доступе сети интернет на официальном сайте Росстата (<https://rosstat.gov.ru>) в разделе «Методология» в подразделе «Международная статистическая методология», «Статистика труда».

Рабочая сила – лица в возрасте 15 лет и старше, которые в рассматриваемый период считаются занятыми или безработными.

К **занятым** относятся лица, которые в обследуемую неделю: выполняли оплачиваемую работу (хотя бы один час в неделю) по найму, а также приносящую доход работу не по найму как с привлечением, так и без привлечения наемных работников; выполняли работу в качестве помогающих на предприятии или в собственном деле, принадлежащем кому-либо из родственников; временно отсутствовали на работе из-за болезни, ухода за больными, ежегодного отпуска или выходных дней, обучения, учебного отпуска, отпуска без сохранения заработной платы (продолжительностью менее 6 месяцев), простоя, отпуска по беременности и родам, по уходу за ребенком до достижения им возраста полутора лет, забастовки, других подобных причин. Занятыми экономической деятельностью также считаются лица, занятые в домашнем хозяйстве производством продукции сельского, лесного хозяйства, охоты, рыболовства и ее переработкой с целью продажи или обмена. Не включаются лица, занятые в домашнем хозяйстве производством товаров или услуг только для собственного потребления.

Безработные (применительно к стандартам Международной организации труда) – лица в возрасте 15 лет и старше, которые в рассматриваемый период одновременно удовлетворяли следующим критериям:

- не имели работы (доходного занятия);
- занимались поиском работы, т.е. обращались в государственную или коммерческую службу занятости, использовали или помещали объявления в печати, непосредственно обращались к администрации организации (работодателю), использовали личные связи и т. д. или предпринимали шаги к организации собственного дела;
- были готовы приступить к работе в течение обследуемой недели.

К **безработным** относятся также лица, которые в рассматриваемый период:

- не имели работы, но договорились о сроке начала работы (в течение 2 недель после обследуемой недели) и не продолжали дальнейшего ее поиска;

- не имели работы, были готовы приступить к ней, но не искали работу, так как ожидали ответа от администрации или работодателя на сделанное ранее обращение. При этом период ожидания ответа не должен превышать один месяц.

Учащиеся, студенты, пенсионеры и инвалиды учитываются в качестве безработных, если они занимались поиском работы и были готовы приступить к ней.

Безработные, зарегистрированные в государственных учреждениях службы занятости, – трудоспособные граждане, не имеющие работы и заработка (трудового дохода), проживающие на территории края, зарегистрированные в государственном учреждении по месту жительства в целях поиска подходящей работы, ищущие работу и готовые приступить к ней.

Уровень участия в рабочей силе – отношение численности населения, входящего в состав рабочей силы определенной возрастной группы к общей численности населения соответствующей возрастной группы, рассчитанный в процентах.

Уровень занятости – отношение численности занятого населения определенной возрастной группы к общей численности населения соответствующей возрастной группы, рассчитанный в процентах.

Уровень безработицы – отношение численности безработных определенной возрастной группы к численности рабочей силы соответствующей возрастной группы, рассчитанный в процентах.

Заявленная работодателями потребность в работниках – число вакансий (требуемых работников), сообщенных организациями в государственные учреждения службы занятости населения.

Число замещенных рабочих мест в организациях определяется как суммарное количество среднесписочной численности работников, средней численности внешних совместителей и средней численности работников, выполнявших работы по договорам гражданско-правового характера. При суммировании числа рабочих мест по организациям каждый работник учитывается по числу замещаемых им рабочих мест (без учета внутреннего совместительства).

**СОЦИАЛЬНО-ЭКОНОМИЧЕСКОЕ ПОЛОЖЕНИЕ
АЛТАЙСКОГО КРАЯ**

Январь-декабрь 2025 года

статистический доклад
(индекс по каталогу 10010)

Ответственный за выпуск
Ю.С. Светлакова

тел. +7 (3852) 20-05-54

Выпуск публикации 13.02.2026
Формат 60x84/16 Гарнитура «Times New Roman»

УПРАВЛЕНИЕ ФЕДЕРАЛЬНОЙ СЛУЖБЫ ГОСУДАРСТВЕННОЙ СТАТИСТИКИ
ПО АЛТАЙСКОМУ КРАЮ И РЕСПУБЛИКЕ АЛТАЙ
656049 г. Барнаул, ул. Чернышевского, 57